BIBLIOTECA GRAL. SAN MARTIN 1843

LOS ANDES

CATORCE PAGINAS
Precio del Ejemplar $ 30,00

Año XCIV — Registro Nacional de la Propiedad Intelectual Año 1976: Nº 1.317.361 — MENDOZA — Miércoles 19 de Mayo de 1976 — Publicación adherida al Instituto Verificador de Circulaciones. — Núm. 31.278

Videla exaltó las pautas esenciales de su gestión

En el congreso publicitario abogó por el imperio de "una democracia adulta y el destierro de la demagogia"

BUENOS AIRES, 18 (Télam). — El Presidente de la Nación, teniente general Jorge Rafael Videla, afirmó hoy, al inaugurar el Vigésimo Quinto Congreso Mundial de la Publicidad, que la meta del proceso de reorganización nacional es "el imperio de una democracia adulta, en la que estén desterradas las tentaciones demagógicas y los riesgos del extremismo".

Al hablar ante delegados de ochenta países en el Sheraton Hotel, el jefe del Estado añadió que "ese es, en buena medida, el desafío que las Fuerzas Armadas han aceptado. Y que, en el ejercicio del poder tratan de cumplir inexorablemente".

También expresó que dos características de la publicidad, la libertad y la responsabilidad, "son también, precisamente, dos pautas esenciales de la gestión de nuestro gobierno". En este sentido dijo que "sin libertad no hay democracia. Pero sin responsabilidad no hay nada; sólo el desorden y el caos".

A su llegada a las 10.10, en compañía de su edecán de turno, teniente coronel Waldo Roldán, el primer mandatario fue recibido, en el hall de la planta baja, por el secretario de Información Pública, capitán de navío Carlos Carpintero, y un comité de recepción del congreso, encabezado por su presidente, Ricardo De Luca.

Una vez instalado el primer mandatario en el estrado del salón "Libertador", la banda de música del Regimiento Uno de Infantería Patricios", ejecutó el Himno Nacional.

Tras hablar el jefe del Estado, agradeció en nombre de los congresales Ricardo De Luca, presidente del encuentro.

El general Videla se retiró a las 10.45, acompañado hasta la salida del hotel por los miembros del comité de recepción del congreso.

Texto del mensaje

El discurso del Presidente de la Nación expresa textualmente:

"Señores miembros del Vigésimo Quinto Congreso Mundial de Publicidad, señoras y señores: en el mundo contemporáneo, la publicidad cumple un señalado papel tanto como actividad creativa, cuanto como nexo de comunicación social. A su servicio se brindan, dinámicamente, lúcidas mentalidades, con el apoyo de expertos en las distintas ramas del saber. Dada, pues, la relevancia de esta actividad, resulta un verdadero honor para nuestro país ser la sede del 25º Congreso Mundial de la Asociación Internacional de Publicidad, constituyendo de ese modo la primera nación latinoamericana que organiza una reunión de este nivel.

"El temario de este congreso refleja las primordiales inquietudes de los publicitarios de todo el mundo y es, en su amplitud y alcances, un verdadero testimonio de lo que la época reclama en la materia.

"Es un temario, como diría Ortega y Gasset, «a la altura de los tiempos».

"Arte y técnica"

"La publicidad, nadie debe ignorarlo, es un arte y una técnica hecha de sutilezas. Su poder puede ser —y es en más de un caso— ilimitado. Ejerce influencia directa, liminal y subliminal, sobre gruesos sectores de la población. Actúa sobre el individuo y abarca el ámbito social sobre el cual este se desenvuelve. De allí, su importancia y su riesgo. Importancia, por el notorio poder de la actividad. Riesgo, porque todo exceso, error de conducción y, —lo que es más grave—, utilización ideológica, redundarán en perjuicio de la comunidad.

"Es evidente que, simétricamente al gran poder de la publicidad, se alza el de la responsabilidad social de quienes asumen su manejo. Esa responsabilidad es la llamada a actuar frente a todo uso ten-

(Pasa a la Pág. 6, Col. 8ª)

Habla el teniente general Jorge Rafael Videla, durante el acto inaugural del Congreso Mundial de la Publicidad. (Radiofoto de Télam).

Efectuarán una revisión en el servicio exterior

BUENOS AIRES, 18 (Télam). — La reorganización del servicio exterior de la Nación prevé la cobertura a breve plazo de las vacantes que existen en embajadas y consulados y una revisión de la labor que éstos realizan para proceder a su reubicación o clausura por razones de austeridad, "mientras no sean afectados los servicios que prestan".

La información, obtenida en fuentes responsables del Palacio San Martín, atribuyó "cierta prioridad" a la designación de embajadores en representaciones diplomáticas de naciones limítrofes; pero no descartó que idéntico interés existe para con países de Europa y del resto de América y, en general, con aquellos con los cuales se mantienen relaciones diplomáticas.

Con respecto del movimiento de países no alineados, la posición argentina sigue "sin ninguna variante". La acción del actual gobierno se traducirá en el mantenimiento del diálogo y en el apoyo de las iniciativas que no se "contrapongan a la filosofía que en política interna e internacional se han impuesto las nuevas autoridades nacionales".

Se señaló que la designación del embajador en Chile entre las iniciales, tenía una razón de ser, ya que este país fue el primero de la región que reconoció al actual gobierno, pero en cuanto a España, que encabezó la lista general, no hubo información sobre si sería, o no, designado titular de nuestra misión diplomática el general Leandro Anaya.

En relación con Gran Bretaña, habría una posibilidad de reabrir las conversaciones sobre las Malvinas, asunto de primordial interés para la Argentina, así como de contemplar el problema de las restricciones impuestas a nuestras carnes por Londres, en su condición de asociado al Mercado Común Europeo.

No se descarta la circunstancia de que Kissinger visite la Argentina, para lo cual cuenta con una invitación cursada hace meses, pero no se ha concretado nada hasta el momento; similar situación se registra con el canciller peruano, Miguel de la Flor Valle, con quien el ministro de Relaciones Exteriores argentino conversará el mes próximo en oportunidad de encontrarse ambos en Chile como asistentes a la reunión de la OEA.

Preocupa al Gobierno el precio de la carne

BUENOS AIRES, 18 (Télam) — El secretario de Comercio, doctor Guillermo Bravo, señaló esta noche a los periodistas la preocupación del Gobierno Nacional debido a que el precio de la carne al consumidor "no refleja —dijo— las bajas que el producto experimentó en el Mercado de Haciendas de Liniers".

Bravo dijo que los niveles que actualmente se observan en las carnicerías, así como en el expendio del producto en las casas de comida, son los mismos que regían cuando en el mercado de Liniers se cobraban topes mayores a los actualmente en vigencia.

El funcionario manifestó que esta situación permite deducir que "los margenes de utilidad que se aplican actualmente en las etapas posteriores a la entrada de hacienda al mercado son excesivos, y que no se ajustan a la realidad".

Al trasuntar la preocupación oficial sobre el tema, el titular de Comercio manifestó que igual inquietud existe en los niveles gubernamentales con relación a los insumos industriales, "particularmente —expreso— los de la industria química y metalúrgica, cuya producción tiene características monopolíticas".

Acotó que el comportamiento de los precios de estos insumos es seguido con atención, "pudiendo llegarse —anticipó— en caso de que la actual tendencia no sea modificada, a liberar su importación". Sobre el particular señaló que ya existe acuerdo con la Secretaría de Comercio Exterior y el Banco Central, para eventualmente eliminar los respectivos aranceles, en el supuesto de que faltasen en el mercado o se comercialicen a precios elevados.

Tratarán la situación de las escuelas de frontera

Los ministros propondrán cursos de acción

BUENOS AIRES, 18 (NA). — En la próxima reunión del Consejo Federal de Educación —que se realizará en pocas semanas más— los ministros provinciales deberán traer analizado al Ministerio de la Nación la situación de las escuelas de frontera, tema sobre el cual propondrán cursos de acción.

La recomendación fue hecha por el titular de la cartera nacional, Ricardo Pedro Bruera, al clausurar la III Asamblea Extraordinaria del Consejo Federal de Educación. Se sostiene que Bruera está dispuesto a llevar una acción conjunta con los ministerios de Defensa y de Bienestar Social para sacar a estos establecimientos del estado en que se encuentran ahora.

"Las escuelas de frontera permanecen cubiertas", dijo el ministro nacional de Educación.

En esa oportunidad agregó que "si en este tema específico, nosotros pretendemos manejar la integración y la seguridad del país, desde una percepción conducida por una comisión que centraliza la totalidad de su perspectiva desde Buenos Aires —pero que a la vez no crea los mecanismos como para que ese proceso de seguridad nacional se integre con la supervisión, seguimiento y responsabilidad de quienes están en el propio lugar de la frontera— es indudable que aquellas seguirán tan descubiertas como hasta el presente, por más que pretendamos crear mecanismos ágiles para la conducción de tales establecimientos".

Bruera se confesó luego, más partidario de crear mecanismos progresivos "para que la integración del país, concebido globalmente, se realice por medio de diferentes formas de organización" y menos leyes taxativas.

En este momento funcionan en el país 66 escuelas de frontera (de jornada completa) a las que concurren 156.319 alumnos.

El régimen de las escuelas de fronteras fue promulgado el 14 de marzo de 1972 mediante la ley Nº 19.524, firmada por el brigadier Carlos Alberto Rey, entonces comandante en jefe de la Fuerza Aérea en ejercicio de la presidencia de la Nación.

Esa ley encargó al Ministerio de Educación y Cultura de la Nación, a los gobiernos provinciales y a las universidades, la ejecución de los planes en sus respectivas jurisdicciones.

Hace aproximadamente dos años —y cuando en el país se insinuaba la acción subversiva terrorista— se integró una comisión nacional en la que intervienen representantes de los ministerios de Educación, de Defensa y de Bienestar Social que se limitó —como lo expresó Bruera— a una acción dirigida desde Buenos Aires pero no vinculada con los funcionarios y docentes de las provincias que tienen escuelas de frontera.

Expusieron en el BID las metas del plan económico

Martínez de Hoz afirmó que se ha producido una recuperación de la productividad a niveles normales

CANCUN (México), 18 (Télam). — El ministro de Economía, doctor José Alfredo Martínez de Hoz, expuso ante la decimoséptima reunión anual de la asamblea de gobernadores del BID, las pautas globales de la política económica programada por el gobierno argentino, refiriéndose a la situación del país y a lo proyectado para darle solución a sus problemas.

El doctor Martínez de Hoz resaltó en primer término la labor cumplida por el presidente del BID, licenciado Antonio Ortiz Mena, "quien —dijo— ha iniciado la apertura de nuevos caminos para la asistencia financiera a los países del hemisferio, consolidando de esa manera el rol protagónico del BID como instituto financiero".

Refiriéndose a la integración económica a nivel mundial, Martínez de Hoz destacó que "felizmente empiezan a aparecer indicios alentadores en cuanto a la comprensión internacional; en ese sentido el gobierno de mi país ha recibido con complacencia los conceptos expresados por el secretario de Estado de los Estados Unidos, durante su reciente gira latinoamericana, en la cual destacó que es un deber de las naciones industrializadas facilitar los medios para que los países que están en las etapas más avanzadas de desarrollo se integren plenamente en la economía mundial".

Situación argentina

"Las Fuerzas Armadas de mi país —dijo Martínez de Hoz— han asumido, sin desearlo, el poder político para suplir un notorio vacío de poder, fenómeno disgregador de la convivencia social". Sobre la situación económica destacó que en los últimos tiempos había funcionado en condiciones desfavorables, registrando elevadas tasas de inflación, caída en el producto bruto y en la inversión como así un creciente déficit de la balanza de pagos.

"El cambio político mencionado —señaló— determinó inmediatamente una recuperación de la productividad a niveles normales, a la par que revitalizó también la confianza externa en el país".

Respecto al programa económico adoptado por el gobierno de las Fuerzas Armadas, lo calificó de "carácter global, coherente e inseparable en todas sus partes", signando como objetivos:

1) Lograr el saneamiento monetario y financiero indispensable como base para la modernización y expansión del aparato productor del país, en todos sus sectores, lo que garantizará un crecimiento no inflacionario de la economía.

2) Acelerar la tasa de crecimiento económico y 3) Alcanzar una razonable distribución del ingreso, preservando el nivel de los salarios en la medida adecuada a la productividad de la economía.

Tras referir las causas de la inflación argentina, resaltó que la corrección de la grave situación financiera del sector público debe realizarse a través del redimensionamiento de la actividad estatal actuando o atacando simultáneamente cuatro áreas: 1) La racionalización de la administración nacional central; 2) la eliminación del déficit de las empresas estatales; 3) la reducción gradual y eliminación del aporte federal para cubrir los déficits presupuestarios provinciales y 4) el encuadramiento de las obras públicas en los límites máximos posibles permitidos por una financiación genuina no inflacionaria".

Política industrial

En lo atinente a la política delineada para el ámbito industrial, el ministro argentino fijó como metas el afianzar la industria nacional y estimular su crecimiento en términos de cantidad, calidad, eficiencia y rentabilidad; promover las industrias básicas con la finalidad de atender al mayor abastecimiento local posible de productos críticos, lo cual tendrá además, un efecto multiplicador sobre el resto de la actividad económica; apoyar la integración y aplicación de las industrias consideradas de interés nacional y facilitar el proceso de capitalización industrial mediante reformas a la política fiscal y crediticia que otorguen especialmente estímulos a la descentralización y a la producción regional o sectorial.

En cuanto al sector agropecuario, al que calificó como "el mayor proveedor de nuestros sectores exportables", resaltó que "la privatización del comercio de granos dispuesta recientemente por el gobierno, constituye uno de los medios para el logro de mejores precios para el productor, ya que le permitirá tener la posibilidad de recibir una remuneración superior al precio fijado oficialmente y evitar que el peso de la financiación de las cosechas recaiga sobre el crédito oficial".

Política energética

Expuso seguidamente las metas a alcanzar en el sector energético, resumiéndolas en la provisión de un adecuado suministro eléctrico para satisfacer los requerimientos de la expansión económica; el incremento urgente de la producción petrolera para lograr el autoabastecimiento en el más breve plazo; la conservación de la energía y racionalización del

(Pasa a la Pág. 6, Col. 8ª)

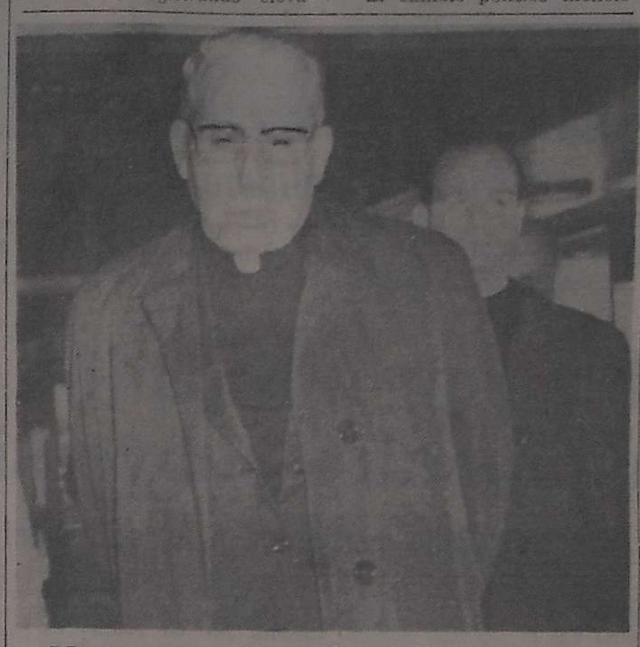

Monseñor Aramburu en Roma

El cardenal electo Juan Carlos Aramburu, arzobispo de Buenos Aires, es fotografiado en el aeropuerto de Roma, procedente de Buenos Aires. Aramburu será consagrado cardenal por el Papa Paulo VI, durante una ceremonia a llevarse a cabo en la basílica de San Pedro. (Radiofoto de UPI).

De las corrientes en la Iglesia habló Primatesta

Dijo que no hay distinciones y que aquéllas sólo se dan en el modo de enfocar y explicar el evangelio

CORDOBA, 18 (Télam). — El cardenal Raúl Francisco Primatesta dijo hoy aquí, que el documento entregado ayer al presidente de la Nación "fue tomado en su real valor" y aclaró que "las diferencias en las corrientes de la Iglesia se dan en el modo de enfocar y explicar el evangelio" aunque "formalmente no hay distinciones".

El nuevo presidente de la Conferencia Episcopal Argentina efectuó las declaraciones a su regreso de la Capital Federal, donde participó de las deliberaciones del organismo, realizadas la semana pasada en la casa de ejercicios María Auxiliadora, de San Miguel.

Primatesta aclaró que en el seno de la Conferencia Episcopal "reina absoluta cordialidad" y que el documento aprobado "responde al criterio general de los participantes".

Indicó que "materialmente existen corrientes progresistas, conservadoras o de centro" y que "esas diferencias se dan en el modo de enfocar y explicar el evangelio".

Manifestó que dentro de la Iglesia "hay un momento de crecimiento y dinámica de renovación".

"En la aplicación del evangelio —dijo— hay diversidad de elecciones, pero en la esencia son las mismas".

Sobre su posición respecto de las corrientes mencionadas, manifestó textualmente: "Quiero ser de centro, equilibrado y religioso, porque mi obispado tiene que ser de Dios. Dios está en todas partes ,en la Iglesia y en toda nuestra vida".

"El que quiere descubrir a Dios en todas circunstancias es renovador y al revelar a Dios es un conservador", dijo.

Con relación al documento del episcopado y su efecto en el presidente de la Nación, teniente general Jorge Rafael Videla, el cardenal Primatesta dijo que "no provocó una situación difícil y fue tomado en su real valor".

De la reunión mantenida con el primer mandatario explicó que no podía revelar lo expresado por el jefe del Estado, pero sí que "había escuchado diversas opiniones de los asistentes".

Sobre aspectos del documento, que hacen a la actualidad nacional, señaló que "existe error sin mala voluntad, mientras que el pecado implica mala voluntad". Sobre este punto aclaró que "existe pecado cuando se provoca el hambre que es la violencia de guante blanco, mientras que en el caso de la violencia de la carne no hace falta explicación".

"Pero hay errores —añadió— sin que ello signifique mala voluntad y que provienen de nuestra capacidad humana y la dificultad de las situaciones".

Expresó también que el documento surgido de la Asamblea Episcopal era aplicable a todo el país, sin particularizar las situaciones.

El gabinete analizaría el 21 el nuevo régimen de locaciones urbanas

BUENOS AIRES, 18 (NA). — El próximo jueves por la tarde desarrollará su segunda reunión plenaria de la semana, la comisión de asesoramiento legislativo.

En la oportunidad se daría ingreso a nuevas iniciativas enviadas por el Poder Ejecutivo para su calificación, existiendo especial expectativa por el contenido de las mismas.

Aparte de temas que requieren urgente tratamiento, como el de alquileres, día a día nuevos anuncios en diversas áreas del Poder Ejecutivo hacen prever que en las próximas semanas se incrementará sensiblemente la labor del cuerpo militar colegiado.

Dado que existen varias iniciativas sobre el nuevo régimen de locaciones urbanas, no se habría compatibilizado aún cuál sería el criterio definitivo del Poder Ejecutivo.

Fuentes gubernamentales señalaron anoche que la decisión final del gobierno podría adoptarse en una reunión de gabinete a realizarse el próximo viernes, luego de lo cual el proyecto sería enviado a la CAL.

Se descuenta que el plenario del organismo asesor legislativo calificará la correspondiente iniciativa de "significativa trascendencia", remitiéndolo a la subcomisión de vivienda para su detenido análisis.

Allí ya se han recopilado todo tipo de antecedentes sobre el tema, a fin de proceder a realizar un urgente trámite del asunto en razón de que la prórroga del régimen actualmente vigente vence el 30 de junio próximo.

Aunque para un futuro mediato, en medios económicos y financieros se aguarda con interés la elaboración del proyecto de reformas al régimen de inversiones extranjeras y un nuevo régimen para los hidrocarburos.

Estiman caótica la situación en Beirut

Son estériles las negociaciones para frenar la masacre que ha cobrado 650 vidas en una semana

BEIRUT, 18 (Télam-DPA-Ansa-AFP). — El macabro saldo de una semana de intensos combates en el Líbano es de 650 civiles muertos y más de 1.200 heridos, según difundió hoy aquí una emisora en poder de la izquierda.

Los bombardeos con artillería pesada sobre los barrios beirutíes y las cruentas luchas en el frente de la capital continuaron anoche y seguían esta mañana. Una granizada de granadas y cohetes, que hizo conmover la tierra, se abatió sobre la ciudad y desde todos los sectores se podía escuchar el tableteo de las ametralladoras y armas automáticas mientras dirigentes políticos y militares, nacionales y extranjeros intensificaban sus negociaciones hasta ahora estériles para frenar la masacre.

Hoy, según los observadores, se trata de saber si la inesperada visita a Beirut del comandante Adbel Salam Jalud, primer ministro libio, podrá tener consecuencias positivas para el Líbano.

La misma incógnita se planteará con respecto al encuentro sirio-egipcio que debe efectuarse mañana miércoles en Ryad, y también en cuanto a una eventual reorganización ministerial en Siria.

Hasta el momento no se cumplió el deseo de la "Falange Libanesa" de hablar con el primer ministro libio, quien se habría limitado a discutir con la izquierda y con los jefes palestinos antisirios la situación cada vez más caótica del país.

Según fuentes allegadas a la derecha, ésta sufrió un serio desaire al disiparse las esperanzas de que Jalud hubiese venido a brindarle su solidaridad. Al contrario de ello, el militar libio aparentemente dio su apoyo sólo y abiertamente a los radicales de izquierda.

Sin embargo Jalud volvió a partir esta mañana con destino a Siria, con el objeto de discutir con el gobierno de Damasco los términos de la intervención y se aseguraba que el premier libio daba su apoyo a los sirios en la medida que su injerencia esté destinada sólo a impedir el reparto del Líbano y la liquidación de la resistencia palestina.

Entretanto, en el plano propiamente libanés, la situación de las gestiones sigue en un punto muerto. El presidente en ejercicio, Suleiman Franjieh, aún no presenta la renuncia, arsumentando que la inseguridad que reina en el país, minaría la tarea de su sucesor, Elías Sarkis.

Izquierdistas y derechistas se culpan mutuamente por los nuevos estallidos de violencia que causaros ayer lunes, 207 muertos y 346 heridos después de una carnicería similar a la del domingo.

La realidad política y social, de acuerdo con el mensaje episcopal

(Especial para NA, por **Jorge Koremblit**).

BUENOS AIRES, 18.— La libertad le puede venir al hombre del vago azar o las secretas leyes —como diría Borges— o de Dios, como supone toda fundamentación religiosa de la vida humana. En cualquier alternativa, salvo las de raíz totalitaria, el hombre es libre. Y si es libre frente a sí, es responsable frente a los demás. Lo contrario sería convertir a la sociedad en una selva. Cosa que, lamentablemente, a veces ocurre. Incluso, más de lo razonablemente soportable.

El tema de la libertad y la responsabilidad, referido a nuestra realidad política y social, acaba de ser recreado en términos de severa trascendencia por el Episcopado argentino. No es la primera vez, por cierto, que los obispos se pronuncian sobre asuntos de candente y polémica actualidad. Lo hicieron, justo es consignarlo, en las diversas instancias del pasado inmediato. Y no incurrieron en eufemismos o giros elípticos. Llamaron a lo blanco, blanco y a lo negro, negro. Claro que dentro de las líneas de un lenguaje pastoral, pero sin concesiones a los poderes constituidos. En esta oportunidad, a dos meses del movimiento militar, la voz de la Iglesia vuelve a hacerse oír.

¿Qué dice ahora? ¿Cuál es, en concreto, su mensaje, frente a la nueva situación que se vive en el país?

Por de pronto se advierte, y es harto conveniente que así se haga, que la palabra eclesial no es la de los técnicos o la de los políticos, sino la de los pastores. Los pastores, obviamente, hablan por todos y para todos. No son —no podrían serlo, por su propia definición— voceros de un sector o de un grupo de la comunidad. Se recuerda, al respecto, un pasaje de la encíclica "Gaudium et Spes": "La Iglesia, por razones de su misión y su competencia, no se confunde en modo alguno con la comunidad política, ni está ligada a sistema político alguno; es, a la vez, signo y salvaguardia del carácter trascendente de la persona humana". Desde ese plano, se intenta la redefinición del papel del Estado. "Ni el individuo, ni las familias, ni las sociedades intermedias deben ser absorbidos por el Estado; pero el Estado tampoco cumple su misión cuando se transforma en mero espectador de los atropellos, del caos o de los diversos tipos de inmoralidades".

El Estado que se propicia en el documento de los obispos no es —y así se dice— el del puro liberalismo que permanece distante y ajeno a las disputas de los hombres. Tampoco es el de los totalitarismos más o menos providenciales que ahogan al individuo y devoran sus derechos naturales. Es, por el contrario y referido desiderativamente a nuestra situación actual, aquel Estado en el que "el gobierno asume su responsabilidad propia y la ciudadanía la suya, porque de ambos depende la reorganización del país".

Las circunstancias presentes —y el documento así lo explicita— ofrecen vivas antinomias. El hombre común debe optar entre la seguridad, que implica ciertas restricciones, y la libertad absoluta, que genera riesgos y abusos. Se juzga a la realidad "a partir de valores distintos que, a veces, se convierten en opuestos entre sí". Por eso ocurre que algunos pretenden que "en un mes se frenara una inflación de tres cifras o que en ese plazo bajaran los precios". Y también que en ese tiempo "se arreglaran desórdenes cuya profundidad todos conocemos, sin aceptar los cortes drásticos que la situación exige".

Pero también se subraya, admonitoriamente, que se podría errar "si en el afán de obtener esa seguridad que deseamos vivamente se produjeran detenciones indiscriminadas incomprensiblemente largas, ignorancia sobre el destino de los detenidos, incomunicaciones de rara duración o negación de auxilios religiosos".

La admonición episcopal se extiende también, en forma explícita, al plano económico y social: "Se podría errar si en la justa búsqueda de la indispensable recuperación económica se llevara a la gente al borde de la miseria o a la miseria misma por el juego de precios y salarios o por despidos y cesantías a veces de muy difícil justificación".

Estas dos advertencias, tanto la relativa a la seguridad, como la inherente a las posibles consecuencias de una determinada política económica, son, indudablemente sinceras y responden a una preocupación pastoral, pero revisten el carácter de materia opinable. Es difícil lograr que un Estado amenazado por la subversión y jaqueado por la mayor crisis económica de su historia conserve un sutil equilibrio en la represión y cubra funciones de asistencia y fomento en lo social.

De todos modos, el mensaje de los obispos es oportuno y aporta una viva enseñanza, realizada por la fe que profesa la mayoría de los argentinos. Su lección principal acaso sea la de poner en el mismo plano a los dos valores esenciales de toda convivencia: libertad y responsabilidad. Valores éstos que se hacen extensivos, para su verdadera vigencia, a todos los sectores de la comunidad, incluyendo, por supuesto, a quienes, por imperio de las circunstancias ejercen la responsabilidad mayor: la de gobernar.

Durante tres horas deliberó ayer la Junta

BUENOS AIRES, 18. (NA). — Durante casi tres horas estuvo reunida esta tarde la Junta Militar, sin que se dieran a conocer los temas tratados en ella.

Las deliberaciones se iniciaron a las 17.15 en dependencias del Estado Mayor Conjunto, con la presencia del teniente general Jorge Rafael Videla, el almirante Emilio Eduardo Massera y el brigadier general Orlando Ramón Agosti.

Finalizaron a las 19.55 y no se suministró ninguna información, señalándose solamente que se trataba de una de "las habituales reuniones que mantiene la Junta Militar".

No participó en ella el jefe del Estado Mayor Conjunto, vicealmirante Justo G. Padilla, quien, a la vez, se desempeña como secretario de la Junta.

Frustraron una evasión de divisas

BUENOS AIRES, 18 (Télam). Fue detenida por personal de la Delegación Ezeiza de la Policía Federal una persona que portaba un maletín con divisas sin la correspondiente documentación y que debía embarcarse en un vuelo de una compañía norteamericana hacia Nueva York, que salía en las últimas horas de anoche.

La información obtenida en fuentes del aeropuerto indican que los valores encontrados en la maleta sumaban 165.000 dólares, 500.000 cruceiros, 1.500.000 liras italianas, 5.500 marcos alemanes, 500.000 pesetas y otros valores menores en distintas monedas.

La persona en cuestión dijo pertenecer a una casa de cambios de la Capital Federal, y que esas divisas iban a ser depositadas en Nueva York.

La policía lo detuvo, remitiéndolo, junto con lo hallado, al Banco Central, por infracción a la ley de cambios.

Apareció en la Capital un nuevo diario matutino

BUENOS AIRES, 18 (Télam). — Un nuevo matutino porteño vió la luz hoy, sumándose a los cinco ya existentes. Se trata de "Hoy en la Noticia", y en su número inicial el director, Alfredo Ramírez, dio a conocer el pensamiento y la línea que tendrá el diario.

"Es la puesta en marcha de una idea en la que un conjunto de hombres intenta —dice— cumplir su vocación de servicio con la entidad nacional sin sentido excluyente. Si nuestro lector busca, como es natural, nuestra definición ideológica, podemos decirle consecuentemente, que no tenemos compromisos ante sectores políticos o ideológicos. Perseguimos, sí, impulsar el desarrollo de un amplio concepto nacional agiutinando voluntades en procura de la realización argentina".

La publicación es un "tabloid" impreso en "off set" y cuenta con la colaboración de destacados periodistas.

PREGUNTE A LAS PERSONAS QUE ADELGAZAN
• SIN HAMBRE
• SIN MEDICAMENTOS
• Y SIN EJERCICIOS
CONCURRA A LAS CONFERENCIAS INFORMATIVAS QUE LOS DIAS MIERCOLES DICTA EL
Dr. FRANCISCO MOYA
A LAS 25 HORAS EN
VIVA BIEN
INTERNACIONAL
MITRE 741 ENTRADA LIBRE

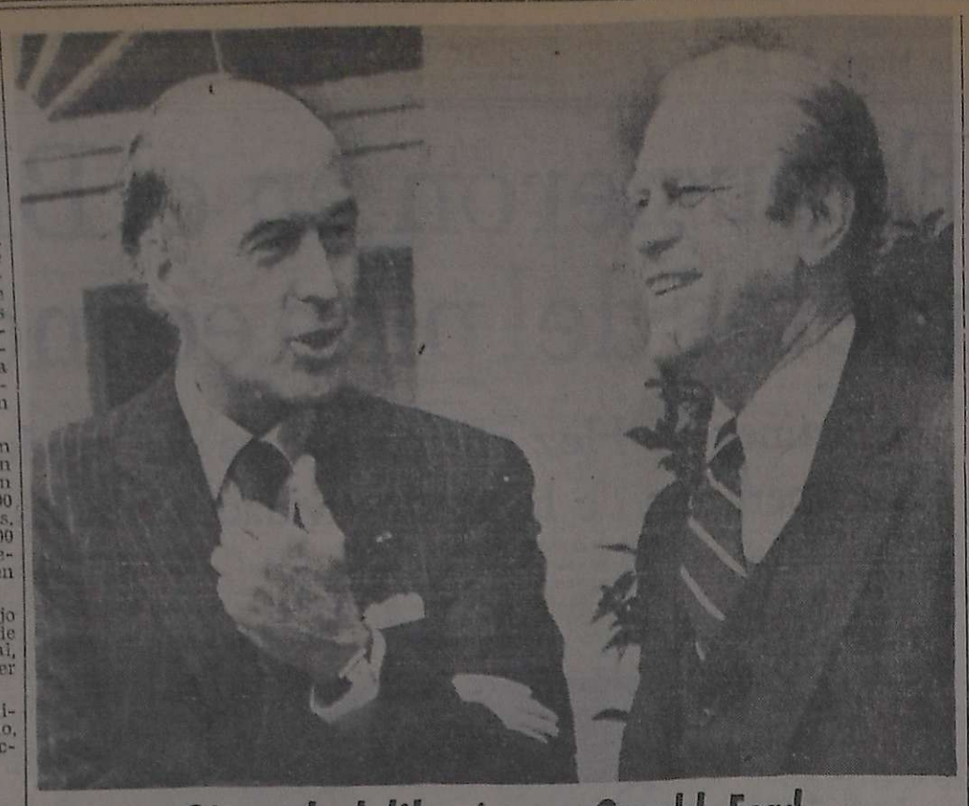

Giscard deliberó con Gerald Ford

El presidente de Francia, Valery Giscard D'Estaing, mantuvo su segunda y última reunión con el presidente Ford en la rosaleda de la Casa Blanca. Posteriormente el mandatario francés habló ante una sesión conjunta del Congreso. (Radiofoto de UPI).

Fueron ultimados siete elementos subversivos

En otro hecho perdieron la vida 3 efectivos militares

CORDOBA, 18 (NA). — Seis extremistas —cinco hombres y una mujer— que eran trasladados en un vehículo policial resultaron muertos en un tiroteo que se produjo entre sus custodias y un grupo de sediciosos que intentó liberarlos.

El enfrentamiento ocurrió anoche en la calle Neuquén al 700, de esta ciudad, y sus detalles fueron revelados a través de un comunicado proporcionado por el Comando del Tercer Cuerpo de Ejército, en el que se consignan, además, las entidades de los abatidos.

El texto del informe es el siguiente:

"El comandante del III Cuerpo de Ejército comunica que el día 17 de mayo, siendo aproximadamente las 20.30, en circunstancias que una comisión policial trasladaba a 6 delincuentes subversivos y mientras transitaba por la calle Neuquén al 700, fue atacada por otros delincuentes que ocupaban 2 o 3 automóviles con el evidente propósito de rescatarlos, abriendo fuego contra la comisión policial, la que reaccionó de inmediato. En la apertura inicial del fuego y antes de que los efectivos policiales respondieran al mismo, dos delincuentes que se encontraban dentro del vehículo policial fueron alcanzados por varios disparos, pereciendo en el acto. Un agente resultó con una herida leve en un brazo. Los otros detenidos, tratando de aprovechar esta situación, intentaron huir en distintas direcciones. Dos de ellos se cruzaron en la línea de fuego cayendo heridos mortalmente y los dos restantes al no acatar la intimación policial, fueron abatidos por las fuerzas de orden al intentar alcanzar un vehículo de apoyo. Ante esto los atacantes ascendieron a sus automóviles y huyeron precipitadamente, favorecidos por la imposibilidad de una inmediata persecución en razón de los desperfectos sufridos por los vehículos policiales a causa del fuego. Los delincuentes muertos son Miguel Angel Mosse, José Alberto Svaaguza, Diana Beatriz Fideiman, Luis Ricardo Verón, Ricardo Alberto Young y Eduardo Alberto Hernández".

Sedicioso ultimado en Buenos Aires

BUENOS AIRES, 18 (NA). — Un extremista fue abatido por personal de la policía bonaerense en un enfrentamiento ocurrido en el sur del Gran Buenos Aires, cuando efectivos del orden repelieron la agresión de un grupo subversivo, informó oficialmente la repartición.

En poder del sedicioso muerto fue hallada una pistola que había sido robada a un sargento de la institución asesinado en marzo de este año.

De acuerdo con el informe oficial proporcionado en la víspera, el suceso ocurrió a las 19.30 del domingo, cuando los ocupantes de una pick up abrieron fuego sorpresivamente contra la dotación de un patrullero.

Inmediatamente, los policías repelieron el ataque accionando sus armas reglamentarias, suscitándose entonces un breve tiroteo que concluyó cuando uno de los agresores cayó sin vida en tanto los demás se daban a la fuga.

El choque no provocó víctimas entre los policías, que al acercarse al occiso hallaron una pistola calibre 9, que fuera robada al sargento de la policía bonaerense, José Cristóbal Pizarro, asesinado por un grupo sedicioso el 26 de marzo del corriente año, en la zona de Lomas de Zamora.

Trágico atentado en Tucumán

CORDOBA, 18 (Télam). — Delincuentes subversivos, utilizando una carga de dinamita accionada por control remoto, que habían colocado en una alcantarilla, provocaron la muerte de tres militares e hirieron de consideración a otro, confirmó hoy el comandante del Tercer Cuerpo de Ejército con asiento en esta ciudad.

El atentado fue consumado en la provincia de Tucumán, cuando una ambulancia del ejército, con cuatro militares en su interior, se dirigía hacia la localidad de Caspichango, a cuyos habitantes iban a prestar atención médica.

El comando del III Cuerpo de Ejército dio a conocer al respecto el siguiente comunicado:

"El comandante del III Cuerpo de Ejército lamenta tener que comunicar que el día 17 de mayo de 1976, en circunstancias en que la ambulancia militar en la que se trasladaban el mayor médico Pedro Raúl Zolarzano, el sargento primero enfermero Alberto Eduardo Lay, el soldado artículo 17 Juan Angel Toledo Pimentel y el soldado enfermero clase 55, Carlos Alberto Cajal, para prestar asistencia médica a la población de Caspichango, en proximidades del ingenio Santa Lucía, en la provincia de Tucumán, al pasar por una alcantarilla, esta fue dinamitada por control remoto, provocando la destrucción del vehículo y la muerte del suboficial Lay, el soldado artículo 17 Toledo Pimentel, el soldado clase 55 Cajal y heridas de consideración al mayor Zolarzano".

Posteriormente a la aparición de este comunicado, el Comando General del Ejército dio otro ampliando la información referida al aludido ataque extremista.

Este es el texto del comunicado:

"Con respecto al atentado terrorista registrado el día de ayer en Tucumán, se amplía la información de acuerdo a: 1) El soldado Art. 17 a que se refiere el Comando del Tercer Cuerpo en su comunicado, es un subteniente médico "en comisión". Este grado lo obtienen los soldados que siendo profesionales piden prórroga del servicio de conscripción. Cuando el ciudadano es incorporado a las filas siendo médico, abogado, bioquímico, etc., realiza un curso de dos meses donde se le dan las bases de la disciplina militar y luego continúa cumpliendo con el servicio de conscripción pero como subteniente "en comisión" hasta su baja en las filas.

"Durante ese período los profesionales son utilizados fundamentalmente para proporcionar apoyo a la comunidad en materia sanitaria y educativa.

"En la situación descripta se encontraba el soldado artículo 17 Juan Angel Toledo Pimentel.

"2) La ambulancia destruida al ser dinamitada la alcantarilla, estaba destinada a proporcionar apoyo sanitario a la población de Caspichango, dentro del plan de apoyo a la comunidad puesto en ejecución por el Ejército como parte del programa de reorganización nacional".

Quiniela de Mendoza

El Banco de Previsinó Social dio a conocer el extracto de quiniela, sorteada anoche por la Lotería de Mendoza:

1er. Premio	.....	834
2º	"	658
3º	"	242
4º	"	115
5º	"	258
6º	"	252
7º	"	154
8º	"	325
9º	"	177
10º	"	608
11º	"	317
12º	"	886
13º	"	523
14º	"	906
15º	"	859
16º	"	667
17º	"	710
18º	"	002
19º	"	787
20º	"	378

La Argentina fue el país que recibió más apoyo crediticio del BID en 1975

BUENOS AIRES, 18 (NA). — La Argentina fue el país que recibió mayor apoyo del Banco Interamericano de Desarrollo (BID) en 1975, obteniendo préstamos por un monto de 201 millones de dólares, que representa más del 15 por ciento de la ayuda total concedida a los países afiliados, según el informe anual presentado por el presidente de la institución, Antonio Ortiz Mena, en la décimo séptima reunión de gobernadores, que se realiza en la ciudad de Cancún, México.

El informe fue divulgado en esta capital por la representación del BID, a través de un comunicado de prensa.

El mismo consigna que en el ejercicio de 1975, la institución financiera otorgó préstamos por 1.375 millones de dólares, cifra récord en sus 15 años de existencia.

De ese monto, más del 15 por ciento fue concedido a la Argentina, correspondiéndole 201 millones de dólares, siendo el mayor volumen anual aprobado por el BID al país.

"A ello hay que agregar que, con cargo al programa de préstamos de 1976, el BID acaba de aprobar un financiamiento por 87 millones de dólares a Gas del Estado, para la extensión del gasoducto austral, en Tierra del Fuego", añadió el informe.

La discriminación de préstamos del BID a la Argentina es la siguiente: 89 millones de dólares para el programa de tecnificación agropecuaria del Banco de la Nación Argentina, correspondiendo 59 millones al fondo de recursos ordinarios de capital para mecanización rural y 30 millones al fondo de operaciones especiales para el crédito rural orientado.

—30 millones de dólares para el programa de créditos forestales del Banco de la Nación Argentina y Nacional de Desarrollo: 25 millones son del fondo de operaciones especiales y cinco de los recursos ordinarios de capital.

—70 millones para obras de expansión de la planta siderúrgica de Acindar en Villa Constitución (Santa Fe).

—12 millones de financiamiento de exportaciones, al Banco Central.

En ENTel fue designado el nuevo titular

BUENOS AIRES, 18. (NA). — El coronel Eduardo Oscar Corrado fue designado hoy administrador general de la Empresa Nacional de Telecomunicaciones (ENTel), se informó oficialmente.

El respectivo decreto lleva el número 436 y fue dado a conocer por la Secretaría de Información Pública.

Con el titular de Defensa se reunió Agosti

BUENOS AIRES, 18 (Télam). El ministro de Defensa mayor (RE) José María Klix, concurrió a las 13.15 al Edificio Cóndor, donde participó de un almuerzo con el comandante general de la Fuerza Aérea, brigadier general Orlando Ramón Agosti.

Participaron también el comandante de Operaciones Aéreas, brigadier mayor Miguel Angel Osses; el comandante de Personal, brigadier mayor Francisco Cabrera; el comandante de Material, brigadier Eduardo Luis Savigliano; el comandante de regiones aéreas, brigadier Enrique Blas Desimoni, el jefe del Estado Mayor General, brigadier mayor Omar Domingo Rubén Graffigna.

Chispazos

Por IAN

Fijan nuevos valores por metro cuadrado para la construcción de viviendas

BUENOS AIRES, 18 (Télam). — La Caja Federal de Ahorro y Préstamo para la Vivienda, estableció nuevos valores por metro cuadrado para la determinación del costo de la construcción de edificios de departamentos y conjuntos de viviendas, a construir con la colaboración financiera de las entidades de ese sistema.

Con vigencia a partir del 1º de abril último, los nuevos valores son de 18.000 pesos para la categoría "económica"; de 21.000 pesos para la categoría "buena económica", y de 24.000 pesos para la categoría "buena" y superiores.

En los fundamentos de la resolución 1/A de la Caja de Ahorro y Préstamo para la Vivienda, publicada hoy en el "Boletín Oficial", se señala que, de acuerdo con las normas vigentes, "los valores unitarios para calcular el costo de los edificios deben ser actualizados trimestralmente sobre la base de los números índices específicos determinados por el Instituto Nacional de Estadística y Censos.

También se puntualiza que en el primer trimestre de este año, o sea, del 1º de enero al 31 de marzo de 1976, el incremento del costo de la construcción fue del 145 por ciento.

Indagaron en Paraná al ex gobernador Cresto

Prosigue deliberando el Consejo de Guerra

PARANA, 18 (NA). — En medio de un total hermetismo, que contrastó con la jornada de la víspera, prosiguió hoy deliberando el consejo de guerra especial que juzga aquí a 18 personas —entre ellas al ex gobernador de la provincia Enrique Tomás Cresto y el ex subjefe de policía, inspector general Hugo Alvarez Roldán—, quienes —según las declaraciones de los imputados— dirigían un comando parapolicial.

Las deliberaciones del tribunal militar, que preside un teniente coronel, se desarrollan desde ayer en la sede de la Segunda Brigada de Caballería, en pleno centro de esta ciudad.

En la audiencia pública realizada en la víspera, los ex funcionarios del gobierno provincial fueron sindicados como "los jefes máximos del comando Paraná de la juventud peronista, organismo de choque utilizado para la comisión de diversos atentados, extorsiones y amenazas".

La mayoría de los indagados coincidió en la acusación y posteriormente el tribunal pasó a cuarto intermedio hasta hoy, en que continuó las declaraciones tomadas a los imputados en la sede militar.

Además del ex gobernador Cresto y del ex funcionario policial Hugo Alvarez Roldán, son procesados José Argentino Acevedo, de 24 años, chapista; Néstor Alvarez de 37, empleado; Adolfo Apaldetti, de 25, sin ebpleo; Carlos Basso, de 36, contador; Carlos Arais, de 35, comerciante; Ramón Aurelio Verón, de 30, empleado; Gerardo Alberto González, de 28, empleado; Carlos Alberto Igarza, de 36, sin empleo; Luis Eduardo Lenzi, de 35, sin empleo; Gabriel Puiggrós, de 56, comerciante; Ricardo Edgardo Remedi, de 22, empleado e integrante del comando Paraná de la Juventud Peronista de la República Argentina (JPRA); Eduardo Emilio Romero, de 29, empleado; Juan Sacks, de 75, productor y ex interventor en AEPAPER (Mutual de Empleados Públicos); Juan C. Torales, de 30, empleado de Correos; Carlos A. Vesco, de 23, albañil y Henry Zacarías, de 46 años, comisionista.

Las primeras diligencias practicadas, a través de declaraciones testimoniales, también comprometen al ex diputado nacional justicialista, Edgar Cossy Isasi, quien actualmente se encuentra detenido.

De acuerdo a versiones extraoficiales, el ex legislador estaría acusado en relación al concurso civil de la Asociación de Empleados Públicos de la Provincia de Entre Ríos, en tidad donde exigió y obtuvo una suma varias veces millonaria.

También se supo que las actividades del denominado comando Paraná, de la juventud peronista, eran financiadas por el gobierno de la provincia, a través de fondos de la cooperativa de cirujas de esta ciudad.

Los indagados declararon que el comando "perpetraba extorsiones contra comerciantes, profesionales e industriales" y que las órdenes emanaban en algunos casos, del ex gobernador Cresto.

Llegó el ministro de Marina del Perú

Visitará hoy al presidente Videla

BUENOS AIRES, 18 (NA). Arribó esta tarde a nuestro país el ministro de Marina de la República del Perú, vicealmirante Jorge Parodi Galleani, a quien acompañan el secretario general de la Marina peruana, contralmirante Carlos Garriode Lecca Soto y el secretario del ministro, capitán de fragata, Fernando Grau Umlauff.

En el aeropuerto internacional de Ezeiza, donde la máquina que lo condujo aterrizó poco después de las 16, fue aguardado por el contralmirante Luis Sánchez Moreno; el agregado naval a la embajada peruana, capitán de navío, Jorge Eduardo Salinas Sedo y el capitán de fragata, Oscar García Capra, designado ayudante argentino del visitante.

En breves declaraciones a los periodistas, el visitante expresó que deseaba "hacer llegar el saludo más caluroso del gobierno del Perú, de su presidente, general Francisco Morales Bermúdez; de la Junta Revolucionaria, de la que yo soy miembro nato; del consejo en pleno; así como de toda la ciudadanía del Perú, al gobierno y al pueblo argentinos.

"El afecto, el cariño y las comunidades de vínculos que existen entre nuestros países —manifestó a continuación— hacen que esta visita a este país tan querido sea muy grata para mí, para mi esposa y para mis ayudantes, que me acompañan".

Desde Ezeiza, en aviones navales, el ministro peruano y su comitiva se trasladaron al aeroparque de la ciudad de Buenos Aires, donde los esperaban el comandante general de la Armada, almirante Emilio Eduardo Massera; el embajador del Perú, señor Felipe Valdivieso Belaunde y otras autoridades.

Mañana el vicealmirante Parodi mantendrá sendas entrevistas protocolares con el intendente municipal de la ciudad de Buenos Aires, brigadier (RE) Osvaldo Cacciatore; el ministro de Defensa, brigadier (RE) José María Klix; el de Relaciones Exteriores y Cultos, contralmirante César A. Guzzetti.

A las 11, visitará al comandante general de la Armada, almirante Emilio E. Massera y a las 12 será recibido por el presidente de la Nación, teniente general Jorge Rafael Videla.

Se recuperará un edificio cedido al justicialismo

BUENOS AIRES, 18 (Télam). El ministro de Interior, general de brigada Albano Harguindeguy, recibió hoy en su despacho al apoderado nacional del Partido Justicialista, doctor Torcuato Fino, a quien le informó sobre la decisión del gobierno nacional de recuperar el edificio de Moreno 711, donde funciona la sede central de esa agrupación.

El inmueble había sido ocupado por la Dirección General de Administración del Ministerio, hasta que un decreto —suscripto por la ex presidente de la Nación, María Estela Martínez de Perón— dispuso su cesión al Partido Justicialista.

Hallaron restos de 4 plesiosaurios en la región antártica

BUENOS AIRES, 18 (NA). — Un grupo de científicos del Instituto Antártico Argentino descubrió en la Antártida restos de cuatro reptiles marinos identificados en primera instancia como plesiosaurios.

El hallazgo se produjo durante una de las operaciones de rutina del grupo de investigadores que realizó la campaña 1975-76, en la islas Vega y James Ross, a unos 35 kilómetros al sureste de la península Antártica.

El acontecimiento es trascendente porque si bien ya se había comprobado la existencia de restos de plesiosuarios en la Patagonia y en la región cuyana, no había referencias de su presencia en el territorio antártico.

Los plesioruarios fueron muy abundantes en los mares mesozoicos junto con los ictiosaurios, pero ambas especies se extinguieron durante la transición de la edad de los reptiles (mesozoico) a la edad de los mamíferos (cenozoico).

Las características de los fósiles alados fueron puestas a consideración de la doctora Zulma Brandoni, del equipo de Paleontología del Museo de Ciencias Naturales de La Plata, quien clasificó provisionalmente al reptil.

A los plesiosaurios se los ha comparado con seudotortugas marinas aunque en realidad eran distintos de cualquier animal viviente. Tenían un cuerpo ancho y aplastado, equipado con aletas para remar, pero diferían de las tortugas por su largo cuerpo como serpiente, además de su larga cola, y carecían de caparazón.

Eran grandes nadadores y nunca subían a tierra, y su distribución es muy amplia precisamente por esa característica. Se comprobó que una vez existieron en America del Sur, Groenlandia, América del Norte, Australia, Nueva Zelandia, Europa y Africa.

El grupo de científicos que descubrió sus restos en territorio antártico estuvo integrado por los licenciados Rodolfo del Valle y Francisco Medina, y el señor Hendrik Smith.

Fue este último el que halló los restos en una de sus operaciones de rutina.

Mercado cambiario

BUENOS AIRES, 18 (Télam). — Las cotizaciones de las divisas en los mercados de cambio, fueron las siguientes:

Monedas	Mercado Oficial Comprador	Mercado Oficial Vendedor	Mercado Libre Comprador	Mercado Libre Vendedor
Libra esterlina	253,75	254,91	445,87	455,94
Dólar estadounidense	140,—	140,33	246,—	251,—
Francos franceses	2.950,20	2.979,21	5.197,98	5.328,73
Pesetas Cta. "A"	206,50	214,—	362,85	382,77
Pesetas Cta. "B"	199,50	206,99	350,55	370,22
Marcos alemanes	5.425,—	5.451,82	9.532,50	9.751,35
Marcos finlandeses	3.570,—	3.613,50	6.273,—	6.463,25
Florines holandeses	5.110,—	5.136,08	8.979,—	9.186,60
Francos belgas Fin.	343,84	346,05	604,18	618,97
Francos belgas Conv.	354,90	357,14	623,61	638,79
Francos suizos	5.538,40	5.565,49	9.731,76	9.954,66
Yenes	46,75	47,—	82,14	84,06
Dólar canadiense	142,83	143,30	250,97	256,32
Escudos portugueses	457,80	472,91	804,42	845,87
Coronas danesas	2.298,80	2.318,25	4.039,32	4.146,52
Coronas noruegas	2.531,20	2.551,20	4.447,68	4.563,18
Coronas suecas	3.154,20	3.175,67	5.542,36	5.180,13
Chelines austriacos	754,40	770,51	1.325,94	1.377,99

La libra esterlina, el dólar estadounidense y el dólar canadiense cotizan por unidad. Las restantes cada 100 unidades.

EXCLUSIVO PARA COMERCIANTES
PURMET
PURIFICACION y ELABORACION DE METALES PRECIOSOS
COMPRA A COMERCIANTES DEL INTERIOR
ORO - PLATA
ALHAJAS - MONEDAS ANTIG.
AL MEJOR PRECIO DE PLAZA - CONSULTENOS
LIBERTAD 434 Pta. Baja of. 4
35-8982 Buenos Aires
CARBAL

UNION COMERCIAL E INDUSTRIAL DE MENDOZA

INFORMA

En relación con la aplicación de los artículos 213 y 215 de la Ley 21.297 modificatoria de la de Contrato de Trabajo, que establecen con carácter nacional la duración de la jornada laboral semanal y derogan las legislaciones provinciales en la materia; y teniendo en cuenta: el hecho de que se encuentra a consideración de las autoridades del Ministerio de Trabajo de la Nación la reglamentación que establezca un criterio general en su aplicación, se recomienda:

1) No innovar en lo relativo a la duración de la jornada semanal de trabajo.

2) No innovar en lo relativo a las modalidades de pago de jornales vigentes a la fecha.

3) Dejar salvado que esta actitud no involucra precedente que contradiga la recta aplicación de la Ley tan pronto se conozca el pronunciamiento oficial en la materia.

UNION COMERCIAL E INDUSTRIAL

MAYO 18, 1976

19 5 1º 20127 19 5

LATEX
El camaleón
4 COLORES
TIPO EXPORTACION

Cifra: sólo pague por los cálculos que necesita.

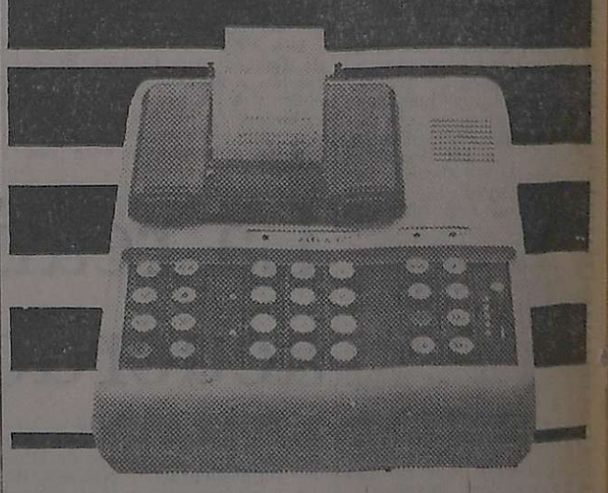

Su distribuidor cifra
MARIAS Y CASETTI
San Martín 483 - Tel. 292031
DOMINGO DOLCE
Av. España 998 - Tel. 292003
M. PEÑA LOPEZ Y CIA.
9 de Julio 1060 - Tel. 240355
Es un producto de Fate División Electrónica.

CONVECTORES A KEROSENE o GASOIL
Calefaccionan una casa entera.
8.000/15.000 calorías.
en calefacción
Simplex
DA MAS SATISFACCION
FANAL S.A. Perú 139 / Tel 30-9895 / Buenos Aires

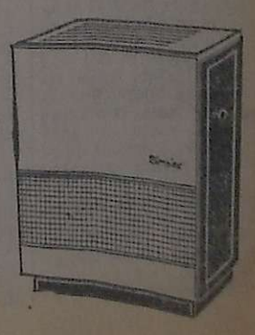

cifra
"SUPER OFERTA"
(limitada)
CALCULADORAS ELECTRONICAS CIFRA – FATE
MICROCIFRA 3 $ 7.600
MICROCIFRA 4 $ 9650
MICROCIFRA 10 – Científica $ 16.000
CIFRA 110 $ 57.000

CIFRA 111 $ 62.000
CIFRA 121 $ 75.000
ó contado y hasta 5 cuotas SIN INTERES
adquieralas en su distribuidor
domingo dolce
MAQUINAS Y AMOBLAMIENTOS PARA OFICINA
AVDA. ESPAÑA esq. RIVADAVIA

FOTOS CARNET
FOTO ALADINO
EN SU NUEVO LOCAL
San Juan 1392 – Tel. 218285
1|12|Pte.

La policía carga contra manifestantes árabes en Jerusalén. Un joven rebelde muerto y docenas de arrestos se produjeron en las calles de la vieja ciudad. (Radiofoto de UPI)

Hubo más choques en Jerusalén: un muerto

JERUSALEN, 18 (Télam-AFP-DPA).— Cobró hoy su tercera víctima en 48 horas, la ola de violencia que estalló hace tres días en la ciudad vieja de Jerusalén, donde un joven palestino de 21 años resultó muerto en un enfrentamiento con la policía israelí.

Mahmud Kurd recibió una bala en la cabeza cuando participaba de una manifestación que protestaba contra las muertes de una adolescente ocurrida el domingo en Naplousa y de un estudiante de 18 años el lunes en Kalandya.

Esta tarde los restos de Kurd fueron sepultados en un cementerio islámico cerca del muro de Jerusalén. Tomaron parte en el sepelio miles de árabes que acompañaron el cortejo fúnebre que transportaba el cadáver envuelto en una frazada y cubierto con una bandera de la "Organización para la Liberación de Palestina" (OLP).

Mientras se desarrollaban manifestaciones para obligar al cierre de los negocios, en Jerusalén, como protesta por la muerte de Kurd, las ciudades alcanzadas por la violencia en los últimos días se mantenían en calma.

En Naplousa, Ramallah y en los campos de refugiados palestinos de Djenin y Balata (cerca de Naplousa), imperaba el riguroso toque de queda impuesto el lunes por las autoridades.

El gobernador militar en Cisjordania reunió esta tarde a los alcaldes y responsables de la enseñanza para encontrar un medio de restablecer la calma.

La muerte de Mahmud Kurd al parecer dificultará los esfuerzos de las autoridades israelíes para evitar un nuevo estallido de violencia.

El nuevo incidente se produjo apenas 24 horas después de las últimas instrucciones impartidas por las autoridades de utilizar las armas de fuego como último recurso.

La policía examina ahora la posibilidad de armar a sus efectivos con balas de goma, capaces de disolver una manifestación sin provocar muertes.

La muerte de Kurd elevó hoy a nueve el número de víctimas registradas en Cisjordania desde que comenzaron los incidentes entre las fuerzas de seguridad israelitas y los refugiados palestinos, hace unos tres meses.

Se prevé un incremento en las exportaciones de carnes

BUENOS AIRES, 18 (NA). — El secretario de Agricultura y Ganadería de la Nación, Mario Alberto Cadenas Madariaga, anunció hoy que "la República Argentina enfrenta una situación particularmente favorable en todo lo que hace a la producción, industrialización y comercialización de la carne", a la vez que el interventor en la Junta Nacional de Carnes, Alberto Perazzo, informó que ese organismo recibió créditos por 800 millones de pesos nuevos para hacer frente a sus obligaciones con los productores.

El secretario Cadenas Madariaga señaló que "los grandes mercados compradores prevén un incremento sustancial de sus importaciones debido a la declinación de sus producciones internas y al mejoramiento de sus situaciones económicas".

En relación a esto señaló que el Japón, debido a una merma de su producción, es posible que incremente sus importaciones a 170.000 toneladas y la Unión Soviética deberá comprar entre 300 y 600 mil toneladas de carnes ante el peligro de desabastecimiento interno.

Por su parte, la Comunidad Económica Europea prevé un incremento de las importaciones carneas del orden de las 300 mil toneladas y los Estados Unidos deberán afrontar por el incremento de sus stocks de cereales una importación de carnes aproximada a las 840 mil toneladas.

Cadenas Madariaga señaló que esta favorable perspectiva internacional se complementa con mejores condiciones para la producción nacional, aun cuando en el corto plazo la competencia de la actividad agrícola, que se superpone con las áreas destinadas a la terminación o engorde de ganado, pueda causar estrangulamientos circunstanciales en la curva de crecimiento de la ganadería.

"Sin embargo —señaló Cadenas Madariaga— la relación de precios en el mercado internacional entre el valor de la carne y el trigo, va aproximándose a una situación de equilibrio, que sin duda estimulará a ambas producciones sobre la base de la intensificación de los rendimientos y la incorporación de tierras marginales.

Posteriormente señaló que el mejoramiento de las condiciones internacionales debe complementarse con una industria frigorífica de transformación que acompañe este proceso pese a que la misma acarrea viejos problemas originados en situaciones anteriores.

Entre las soluciones que la Secretaría de Agricultura y Ganadería se encuentra instrumentando para revertir esta situación, se encuentran las contribuciones que realizará el Estado a los frigoríficos comprendidos en la ley 18.832, intervenidos por el gobierno, Swift, FASA y CAP.

A esta última Cadenas Madariaga anunció que se le concederán los avales necesarios para que pueda continuar operando hasta tanto sea reordenada y puesta en condiciones de autofinanciamiento.

Asimismo señaló que las contribuciones a Swift y Fasa estarán a cargo del Estado Nacional y no de la Junta Nacional de Carnes.

Respecto a este último organismo se señaló que el fondo de comercialización constituido por el antiguo fondo de defensa ganadera se halló completamente agotado el 24 de marzo sin que se pudiera hacer frente a los compromisos contraídos con los productores y a los contratos suscriptos con el exterior que producen fuertes quebrantos por estar determinados con precios del ganado muy inferiores a los actualmente vigentes.

Sobre este punto, el interventor en la Junta Nacional de Carnes, Luis Perazzo, anunció que el Banco Nación, el Banco de la Provincia de Buenos Aires y el Banco Central otorgaron créditos a ese organismo por valor de 800 millones de pesos nuevos para hacer frente a las obligaciones mencionadas, las cuales ya se han cumplimentado en parte a partir del día de ayer.

Videla haría importantes anuncios el 28

BUENOS AIRES, 18. (Télam). — El presidente de la Nación, teniente general Jorge Rafael Videla, tiene el propósito de dirigir un mensaje al país el próximo sábado 28, en oportunidad de conmemorarse el "Día del Ejército".

La intención presidencial fue revelada hoy por una alta fuente de la Casa de Gobierno, destacándose que en la oportunidad el jefe del Estado formularía importantes anuncios.

El presidente de la Nación, por otra parte, tiene previsto pronunciar un discurso el próximo 24, con motivo de conmemorarse un nuevo aniversario de la independencia nacional.

ACEROTUB CUYO
DIVISION DE OKS HNOS. Y CIA. S.A.C.I.F.A.
HERRERIA DE OBRA
ALUMINIO HERRERO KAISER
Tiene el agrado de invitar a alumnos de escuelas técnicas relacionadas con la construcción, de Facultades de Ingeniería Civil, Ingeniería en Construcción y Arquitectura, como asimismo a los profesores de esas escuelas y facultades, a la conferencia y demostraciones prácticas sobre armado y aplicaciones de la moderna "LINEA ALUMINIO HERRERO KAISER", para Carpintería de Aluminio Modular, que se realizará HOY a las 20 horas en el Aula Magna de la Facultad de Arquitectura y Urbanismo, perteneciente a la Universidad de Mendoza, calle Dag Hammarskjold 750, ciudad.

Recorra EUROPA POR U$S 580
FINANCIACION HASTA 24 MESES
VIAJES Y TURISMO
ARAMENDI
SAN LORENZO 245
TEL. 291857 MENDOZA

AHORRE 80% DE ACEITE!
NO PIERDA MAS PLATA Y VIAJE TRANQUILO CON UN MOTOR SANO Y LIMPIO! USE...
picborg
PURIFICADORES DE ACEITE
PURIFICADORES DE GAS OIL
EQUIPOS DE IGNICION ELECTRONICA
DISTRIBUYE
ESTABLECIMIENTOS LUIS RIBOLI S.R.L.
Rubilar 3132 Mendoza

Se solicitó el fuero federal en una causa contra Isabel Perón

BUENOS AIRES, 18 (Télam). — El juez federal, doctor Nino Tulio García Moritan, solicitó al Poder Ejecutivo que ponga a disposición de ese fuero a la ex presidente de la Nación, María Estela Martínez de Perón, a los efectos de indagarla en una de las causas sobre el manejo de fondos de la ex "Cruzada de Solidaridad".

La información fue suministrada hoy por fuentes judiciales, en tanto que el magistrado, al ser interrogado por los periodistas, declinó dar a conocer mayores detalles en virtud del secreto del sumario.

De acuerdo con la actual legislación en materia de competencia judicial, la ex presidente debe ser trasladada a esta capital para ser interrogada, anadieron las fuentes.

La ex mandataria se encuentra actualmente detenida a disposición del Poder Ejecutivo en la residencia "El messidor", de Villa La Angostura, provincia de Neuquén.

La solicitud de traslado de la señora de Perón obedece a que la Ley 20.509, sancionada en mayo de 1973, derogó la prórroga de competencia territorial de todos los jueces nacionales, según la cual los magistrados podían actuar en cualquier lugar del país para indagar a los imputados en su lugar de detención.

Consultado por los periodistas acreditados en el palacio de tribunales, el juez García Moritan se excusó de formular declaraciones sobre el interrogatorio a la ex presidente, expresando que "en virtud del secreto sumarial impuesto a la causa, nada tengo que informar".

Precisamente a raíz del secreto sumarial tampoco se conocen fehacientemente los cargos que pesan sobre la ex presidente, al igual que varios estrechos colaboradores durante su gestión. No obstante, se estima que las acusaciones se vinculan con la disuelta "Cruzada de Solidaridad", que ya había provocado causas judiciales, incluso durante su gobierno y, por otra parte, con irregularidades en el manejo de fondos públicos.

El procesamiento también comprende al prófugo ex ministro de Bienestar Social, José López Rega, sobre quien pesa además un pedido de extradición ante el gobierno español; el ex presidente provisional de la Nación y yerno de López Rega, Raúl Lastiri y su esposa, la ex directora de la revista "Las Bases" Norma López Rega de Lastiri.

A su vez, en carácter de imputados en la misma causa se encuentran el ex ministro de Economía, Celestino Rodrigo, y el ex vicepresidente del Partido Justicialista, Duilio Brunello, quienes serán llamados a declarar para que aporten mayores datos sobre las irregularidades que se investigan.

OFERTA ESPECIAL
Juego de Baño Blanco: columna c/broncería 13.900

Juego de Baño Blanco 3 pzas s/broncería $ 3.500
M. HEREDIA Y Cía. SOCIEDAD ANONIMA
Lisandro de la Torre 150
Tel. 290155-292238 292334
Mendoza.

Suspendieron el feriado judicial del mes de julio

BUENOS AIRES, 18 (Télam). Por una acordada dictada hoy la Corte Suprema de Justicia ha resuelto suspender el feriado judicial del mes de julio del corriente año.

Como fundamentos de la medida considera que "la regularidad y eficacia de las tareas de los distintos tribunales se ha resentido sensiblemente en los últimos tiempos, a raíz de paros, huelgas y feriados judiciales, con el consiguiente perjuicio a profesionales y justiciables", por lo que "es necesario normalizar a la brevedad —dice finalmente—, la labor judicial con el objeto de que se pueda desarrollar con la celeridad y eficiencia que ella requiere".

FABRICA ROPA DE GAMUZA Y CUERO
Ventas por Mayor
Facilidades
Envíos al Interior
MANUFACTURA ARGENTINA DE CUEROS
MAC
Suipacha 474 - Loc. 8
Tel. 46-2265
Buenos Aires - 1008

Ampliaron la jurisdicción de los jueces

BUENOS AIRES, 18. (Télam). — El presidente de la Nación, teniente general Jorge Rafael Videla, sancionó la Ley 21.313, por la que se extiende la jurisdicción de los jueces nacionales, respecto de los procesados que se encuentren a su disposición, a todos los establecimientos carcelarios o penitenciarios, para mantenerlos detenidos en caso de que fueran trasladados por razones de seguridad o por disposición del Poder Ejecutivo nacional.

En el artículo 2º del nuevo ordenamiento legal, se señala que los jueces nacionales, en ejercicio de la jurisdicción extendida por la presente ley, podrán constituir el asiento del juzgado en los establecimientos o lugares mencionados, realizando en ellos las diligencias y actos que estimen pertinentes.

PARA VIÑAS, PARRALES, EL CAMPO, LA CONSTRUCCION Y LA INDUSTRIA
TENEMOS ROLLO PARA RATO
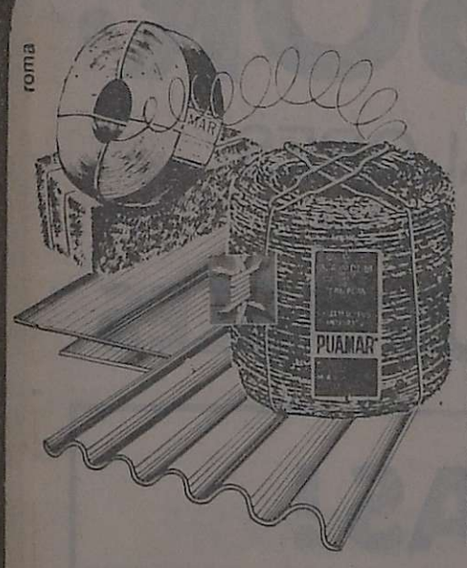

• ALAMBRE TEJIDO ROMBOIDAL
• ALAMBRE NEGRO RECOCIDO PARA LA CONSTRUCCION
• ALAMBRE GALVANIZADO RECOCIDO, CRUDO Y SEMIDURO
• ALAMBRE PARA FLORISTA BRILLANTE
• ALAMBRE EN BOBINAS PARA ENFARDAR
• ALAMBRE PARA FABRICANTES DE ESCOBAS
• ALAMBRE PARA RETRAFILAR
• ALAMBRE DE PUAS
• ALAMBRE DE ALTA RESISTENCIA PARA PARRALES
• METAL DESPLEGADO
• ALAMBRE DE MEDIANA RESISTENCIA
• ALAMBRE GALVANIZADO LISO PARA VIÑA
• VARILLAS CHANFLEADAS PARA ALAMBRAR CAJONES DE FRUTA
• ALAMBRE PARA MAQUINAS AUTOMATICAS CAJONERAS
• CHAPAS LISAS, GALVANIZADAS Y ACANALADAS
• BOZALITOS PARA SIDRA Y CHAMPAGNE
• CLAVOS PUNTA PARIS, PUNTA CAJONERO
MAR S.A.
MANUFACTURA DE ALAMBRES ROSARIO
SALTA 491 - TEL. 220117 - GODOY CRUZ - MZA.

cassettes
AIKO
fidelidad

MAÑANA JUEVES 20
UN DIA PARA EL ASOMBRO
CIENTOS DE RETAZOS A PRECIOS DE VERDADEROS
RETAZOS
Y... TAMBIEN
MESONES de REMANENTES
CON MERCADERIAS DE TODAS LAS SECCIONES
Y PARES UNICOS
! DESDE CUALQUIER PRECIO !
Casa Arteta

LOS ANDES

Fundado el 20 de Octubre de 1882 por el Dr. Adolfo Calle

Directoras:
Carmen Usandivaras de Calle
Elcira Videla de Schiappa de Azevedo

MENDOZA, MIERCOLES 19 DE MAYO DE 1976

Las responsabilidades del empresariado

Declaraciones formuladas a este diario por el presidente de la Asociación Cristiana de Dirigentes de Empresa con motivo de una jornada de reflexión realizada por esa entidad en Mendoza sobre el actual momento argentino, aportan suficientes elementos de juicio para conocer las preocupaciones y la actitud asumida por un amplio sector del empresariado del país en el marco de este complejo proceso que se impulsa bajo el signo de una voluntad nacional de reorganización. También ayudan esos conceptos por el sentido de análisis crítico y de convocatoria que tienen, a medir el alcance de la responsabilidad con que ese empresariado se ha hecho cargo de las exigencias de la hora, así como de las limitaciones y las fallas que acusan algunos hombres de negocios que anteponen el afán de lucro al bien común.

Es innegable que el empresario ha pasado a constituir figura clave en esta empresa que plantea inaplazables requerimientos de restauración moral, y de un cambio en los planos político, social y económico de la vida argentina. De esa responsabilidad que se asigna al empresariado como tal al serle transferida una amplia cuota de libertad en el esfuerzo de rescatar y crear auténticas potencialidades de la Nación para labrar su grandeza, el pueblo espera una respuesta concreta. Por su misma condición de protagonista importante del proceso nacional y por lo que implica la empresa en el mundo contemporáneo como factor de desarrollo socioeconómico, el empresario no puede quedarse en los limitados términos de la obtención de lucro, ni en las preocupaciones de la rentabilidad y la acumulación de capital económico. Su cometido debe darse también en el plano del fortalecimiento del capital moral que es, en definitiva, el fundamento principal de toda empresa de signo nacional y cristiano

Según el titular de la ACDE nacional, el aporte dado hasta ahora por el empresario es positivo "por la capacidad de receptibilidad de los problemas que el mismo tiene en su entorno y sus preocupaciones humanas y familiares que imponen una responsabilidad que va asumiendo bien". Y, como prueba de ello señaló que, en general, no se conocen hechos numerosos sino casos aislados de acciones de revancha y enfrentamientos aun con aquellos que les hicieron la vida difícil y dura".

Se entiende así que esa actitud que revela buen uso de la cuota de libertad que le ha sido transferida al empresario, constituye una predisposición espiritual y humana de significativo aporte a la pacificación y el entendimiento entre los distintos sectores de la vida nacional. Pero es preciso reconocer también que aún falta un buen trecho para que el alto objetivo que supone una operativa vocación de servicio a la comunidad, se refleje en una posición unánime y colectiva. Ese problema se da también en otros sectores. Es que es innegable que el empresario argentino ha estado también inmerso en el contexto de una realidad signada por la frustración, la crisis económica, el desgobierno, el abuso y la ineficiencia y que, como los demás, debe oxigenarse y liberarse de factores perniciosos que le permitan reflexionar y mirar más allá de su propia empresa y sus problemas para cumplir esa misión de servicio social que se reclama.

Precisamente en la Carta Pastoral dada a conocer por la Conferencia Episcopal Argentina el domingo último, se destaca que el bien común se da cuando los empresarios (entre los otros sectores de la comunidad) tienen especial cuidado de que el bien de la comunidad —y no el del sector— regule las ganancias, los precios, la calidad de los productos y las relaciones laborales" Porque —agrega— "el bien común es propio de todos y de cada uno, es el conjunto de condiciones de vida social que hace posible a las asociaciones y a cada uno de los miembros el logro más pleno y más fácil de la propia perfección".

El proceso actual impone responsabilidades y aun sacrificios a todos por igual y entre ellos a los empresarios, convertidos, como se ha dicho, en figuras claves de la realidad argentina. También se los impone al Estado, a los sectores laborales, profesionales, culturales y educativos. Si cada uno asume esas responsabilidades mediante una reflexión en profundidad que le fije normas de conducta más coherentes con los requerimientos del país, estaremos en el buen camino. En el ansiado rumbo hacia el bien común.

Causa por portación de armas

El Comando de la VIII Brigada de Infantería de Montaña dio a conocer un comunicado que textualmente dice:

"En horas de la mañana del día de la fecha (por ayer), el Consejo de Guerra Especial Estable Permanente para las área 331/6, inició la audiencia pública de prueba, en la causa que se sigue al ciudadano Carlos Alberto Jongeward de Boer por portación ilícita de armas, según lo previsto en el artículo 2º del decreto Ley 21.268/76.

"El nombrado precedentemente fue detenido por personal policial de la provincia de San Luis, el 19 de abril del corriente, en el límite de la citada provincia con San Juan, en momentos en que se trasladaba en un vehículo, juntamente con Segundo Bienvenido Palma, ex secretario general de la CGT y las ciudadanas Olinda Perna de Palma y Elva Fanny Sobervio de Riofrío".

Alcances del operativo de control de automotores

El operativo de control de documentación y estado de los vehículos programado por la Dirección de la Policía de Mendoza, desde el domingo, ha permitido constatar la existencia de elevado número de rodados —uso particular y público— en condiciones no aptas para la circulación vial.

El número de infractores detectados, en las primeras jornadas del operativo, convoca a la reflexión sobre la calidad del parque automotor provincial. Según la estimación oficial, las principales observaciones se hallan en el estado de las cubiertas y caño de escape. Un segundo plano ocupan el sistema de iluminación y señalización y el equipo de limpia-parabrisas.

En una entrevista concedida a un equipo de periodistas de LOS ANDES, el personal superior de la Dirección de Tránsito explicó las condiciones que deben reunir los rodados para circular y la forma práctica de comprobar las deficiencias a los efectos de proceder a su reparación.

Gomas: Tope de seguridad un milímetro de dibujo. Todo automotor que presente en el momento de la inspección cubiertas "lisas" será secuestrado. Si se carece de calibre o regla milimetrada para constatar la profundidad, puede utilizarse una moneda de 10 pesos viejos. Si la línea de puntos, supera el plano de la geometría de la guarda, no es apta la goma. Debe recaparse o sustituirse por una nueva.

Caño de escape: Aceleración en punto muerto. Se comprueba con decibelímetro. Este instrumental es difícil hallar aún en los talleres especializados.

La evaluación del nivel de intensidad de sonido queda a la sensación auditiva del inspector. Son impugnados los equipos denominados "caños libres o trombón" y los que por el uso han perdido la capacidad de retención de sonidos, o carecen de recámara.

Las autoridades policiales recomiendan que los interesados se asesoren en talleres de alta seriedad profesional o bien en la sede de la Dirección de Tránsito, San Martín Nº 1277, Las Heras.

Sugieren la colocación de caños de escapes conforme especificaciones de fábrica para el modelo, dado que están aprobados para todo el país.

Bocinas y luces: Altas y bajas. Posición de ciudad. Giros y marcación de patente. La simple observación por un tercero permite detectar las fallas. Generalmente éstas son: cortes de conductores o defectos en los portalámparas. Se descarta de hecho la unidad quemada.

Limpiaparabrisas: Motor eléctrico. La existencia de defectos de funcionamiento sólo pueden ser subsanados por especialistas.

Documentación: Registro de conductor, tarjeta verde y patente año 1975. El regisro se otorga por un tiempo determinado. El vencimiento inhibe al adjudicatario para el pilotaje de automotores, cualquiera sea su característica.

Franja de circulación: Para quienes deseen estar seguros con el estado de su vehículo y no soportar desagradables sorpresas, la Dirección de Tránsito los inspecciona gratis en San Martín 1277 de Las Heras de 7 a 13 y 17 a 20 de lunes a viernes y sábado de 9 a 12.

Una vez realizado el control y no haliada ninguna falla por los empleados policiales, se extiende una franja de circulación que acredita que la documentación está completa y el rodado no presenta ninguna falencia.

Baliza. Matafuego. Lanza para tirar vehículos: Son elementos opcionales. Su carencia no es motivo de descalificación del automotor. Su tenencia es de utilidad en determinadas emergencias. Se recomienda llevar un pequeño botiquín con medicamentos básicos y elementos para prestar los primeros auxilios.

El jefe de la Dirección de Tránsito, comisario mayor Alejandro Oscar Cuello Ampuero y el personal superior, convinieron en reconocer que "el operativo no significa molestar a los usuarios del parque automotor, sino dar mayor seguridad a la población. Enfatizaremos nuestro objetivo —afirmaron— en los rodados del servicio público de pasajeros".

Admitieron: "Un automotor con gomas "lisas" no ofrece ningún tipo de garantías en el frenaje. Deficiencias en el sistema de señalización o iluminación, pueden ser factor de graves accidentes donde se vean involucrados terceros. Igual peligro ofrece quien transita sin limpiaparabrisas en días de lluvia.

Control del rodado por técnicos de la Dirección de Tránsito de la Policía de Mendoza. La inspección —gratis— dura aproximadamente 50 segundos. Se concreta en San Martín 1277 de Las Heras. Si no hay impugnación, se otorga una franja especial de circulación.

Control de bicicletas y motos

Existe en el cronograma de trabajo de las autoridades de la Dirección de Tránsito la estructuración de una campaña de control de bicicletas y motos. Las observaciones se concretarían sustancialmente en los dispositivos de iluminación y documentación.

Caños de escapes. El modelo número 1 es antirreglamentario. El 2 y el 3 —vista interior del silenciador— son correctos. Se recomienda colocar equipos conforme especificaciones de fábrica para el modelo. Están aprobados para todo el país.

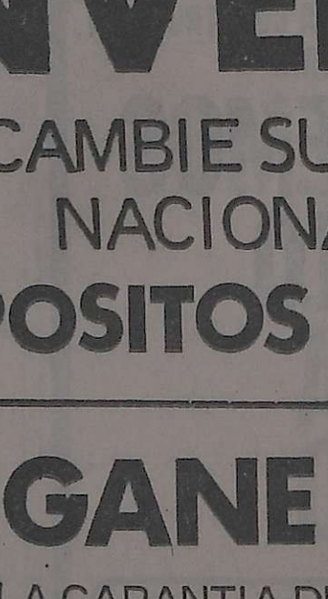

Comprobación del estado de una cubierta. Si se observa la línea de puntos de la moneda de 10 pesos viejos, no es apta para la circulación.

Entidades de bien público

Rotary Club Mendoza. — La entidad realizará hoy a las 21 en el salón de los espejos del Plaza Hotel su habitual reunión-cena de camaradería. La charla de fondo estará a cargo del señor Ahmed Saada, quien disertará sobre "Panorama de un viaje a Siria". La información rotaria estará a cargo del señor Alfredo H. Bórmida.

Rotary Club de Chacras de Coria. — Trasladará su habitual reunión cena de esta noche para el sábado próximo, con motivo de festejarse el cuarto aniversario de la fundación del club. Como es costumbre, el encuentro tendrá lugar en el motel de calles Darragueira y Piedras a las 21.30. En esta oportunidad se incorporará a los nuevos socios, doctores José E. Serra, Jorge Onofri, Juan Carlos Gallardo y señor Juan C. Porcel. El doctor Alberto Elaskar tendrá a su cargo las palabras de bienvenida a los nuevos socios.

Cámara de Junior de Mendoza. — Realizará una nueva reunión ordinaria hoy a las 21, en el local de Entre Ríos 354. La sesión contará con la visita del past presidente, señor Juan Carlos Tello, quien se referirá al tema "Higiene interna". En el mismo local tendrá lugar mañana a las 20 el acto clausura del curso para postulantes para ingresar en la Cámara Junior de Mendoze. En la oportunidad, el past presidente, señor H. Balmaceda, hablará sobre "Comisiones de Trabajo JCI", y el past presidente, señor Juan Facchini, expondrá sobre "Amistad junior e interpretación del Credo".

Rotary Club Las Heras Este (en formación). — Hoy, a las 21, en calle Belgrano 525, Las Heras, la entidad se reunirá en su habitual reunión cena semanal. El boletín será leído por el señor Miguel Murgo, en la parte correspondiente a difusión rotaria, se seguirá con la lectura del reglamento rotario. La charla de la noche será ofrecida por el profesor Norberto Máximo Parma, rector del Instituto San Miguel, quien abordará el tema: "El idioma castellano".

Rotary Club de Godoy Cruz Oeste. — Hoy a las 21.30, se realizará la reunión semanal de los socios de esta institución, en instalaciones del Jóckey Club. La charla de clasificación estará a cargo del doctor Ambrosio Ghilardi, en tanto que el minuto de difusión rotaria ha sido confiado al señor Jorge Astrudillo.

Citan a padre de menores

El departamento de Servicio Social de la Dirección Provincial del Menor ha solicitado la presencia de la señora Ofelia Moreno, domiciliada en barrio Bartolomé Mitre, lote 21, de Tupungato, por la situación de su hija. La señora Moreno deberá concurrir los días jueves, de 7 a 14, a la colonia "20 de Junio".

También deberá asistir a dicha institución, cualquier día hábil, de 7 a 14, la señora Manuela Gladys Pizarro.

Finalmente, cualquier viernes, en el mismo horario y lugar, tendrán que presentarse los señores Osvaldo Estevenez y María Elena Salas.

UJEMVI hará una asamblea

El sábado, a las 9.30, en el salón de actos de la Asociación Mutual de Suboficiales y Agentes de la Policía de Mendoza, Pueyrredón 372, ciudad, la Unión Judiciales, Estatales y Magisterio para la Vivienda, UJEMVI, hará una asamblea general extraordinaria.

El orden del día fijado para la oportunidad es el siguiente: lectura y consideración del acta de la asamblea anterior; designación de dos asambleístas para que suscriban el acta; informe sobre la suspensión de la asamblea del 26 de marzo; pedido de asamblea por un grupo de adjudicatarios; informe sobre las gestiones cumplidas ante organismos nacionales y provinciales; próximas entregas de viviendas y estado de las restantes; gastos de administración; situación de los adjudicatarios cuyas viviendas ya han sido entregadas y se encuentran habitadas; tramitación, gestiones y presupuesto para la construcción de la red cloacal.

Momentos en que asume el mayor (RE) Pedro Manuel García Heras.

Asumió el interventor en el Banco de Previsión

En la sede del Banco de Previsión Social, se hizo cargo de sus funciones el nuevo interventor en dicha institución mayor (RE) Pedro Manuel García Heras.

El funcionario fue puesto en tareas por el ministro de Hacienda, comodoro (RE) Pedro Patricio Ferrero, en el transcurso de una breve ceremonia, que se efectuó ayer a mediodía, y en la que estuvieron presentes, además, el secretario general de la gobernación, teniente coronel Mario Alberto Irusta; el gerente del banco, señor Joaquín Díaz; el gerente de Capital, señor Justo Acevedo; el síndico de la institución crediticia, señor Teobaldo Zalba; autoridades y personal del organismo.

En primer término se dio lectura al decreto Nº 275 76 por el que se daba por finalizadas las funciones del anterior interventor y se designaba en su remplazo al mayor García, quien además ejercerá las tareas correspondientes al directorio del banco.

Luego, el mayor García Heras fue saludado por los presentes.

Personalidad

El mayor (RE) Pedro Manuel García Heras nació en Santa Fe en abril de 1933. En 1951 egresó del Colegio Militar de la Nación con el grado de subteniente de intendencia. Prestó servicios en el liceo militar "General Espejo"; en la guarnición militar de Campo de los Andes, y en la guarnición Mendoza. También se desempeñó en el Comando de Sanidad del Ejército y en el comando de la 9ª Brigada de Infantería de Comodoro Rivadavia.

A cadetes del Liceo entregan uniformes

La Dirección del Liceo Militar "General Espejo", informó que el sábado, a las 11.15, se realizara el acto de entrega y bendición de los uniformes a los cadetes del primer año.

La ceremonia se efectuara, según se informó, en las instalaciones del instituto.

Elevaron montos de asignaciones familiares

Por decreto nº 315 del gobierno de la Provincia se han elevado los montos de las asignaciones familiares para los agentes de la administración pública, previstos en el decreto nº 551 del 25 de febrero de 1976.

Las cantidades son las siguientes: asignación por matrimonio, $ 10.000; asignación prenatal, $ 765; asignación por nacimiento de hijo, $ 50.000; asignación por adopción pesos 50.000; asignación por cónyuge, $ 765; asignación por hijo pesos 765; asignación por familia numerosa $ 765; asignación por escolaridad primaria $ 445; asignación por escolaridad primaria de familia numerosa pesos 675; asignación por escolaridad media superior $ 730; asignación por escolaridad media y superior de familia numerosa $ 1.120; asignación de ayuda escolar primaria $ 765; asignación por padres y hermanos a cargo $ 500.

Estos aumentos regirán a partir del 1º de junio, excepto las asignaciones por matrimonio, nacimiento de hijo y por adopción, que rigen a partir del 7 de mayo de 1976, fecha del decreto nacional nº 369 76.

Fuerzas Armadas

Círculo Oficiales de Mar. — Los suboficiales superiores de la Armada Argentina, socios de esta entidad, área Mendoza, deben concurrir hoy o mañana, a las 18, a la secretaría de la regional.

Se reúne hoy el jurado de la beca "Dr. Calle"

Hoy, a las 19, se reunirán en esta casa los integrantes del jurado de la "Beca Dr. Adolfo Calle", quienes seguirán considerando los trabajos presentados oportunamente por los alumnos del último grado de la enseñanza primaria, seleccionados y propuestos por los distintos establecimientos educacionales.

Integrantes del jurado

El jurado está integrado por las siguientes personas: el doctor Carlos O. Nallim, por la Universidad Nacional de Cuyo; la profesora Dolores Granados de Arenas, por la facultad de Filosofía y Letras de la UNC; el señor Manuel Vitolo, por la biblioteca pública "General San Martín", dependiente del Ministerio de Cultura y Educación de la Provincia; la señorita Isabel Yolanda Amate, por la Supervisión Seccional de Escuelas Nacionales; la profesora Silvia Irene Calí, por el Colegio Nacional "Agustín Alvarez"; la señora Gloria Eda Arienzo de Pavón, por la Dirección de Acción Cultural, dependiente del Ministerio de Cultura y Educación de la Provincia; el arquitecto Samuel Sánchez de Bustamante, por la Sociedad Argentina de Escritores, filial Mendoza; la inspectora, señorita Dolores Manzano, por la Subsecretaría de Educación de la Provincia; la profesora Nelly Retamales de Martínez, vicedirectora de la Escuela Normal Superior "Tomás Godoy Cruz"; el señor Juan Jorge Molinelli, por la biblioteca "Mariano Moreno", de San Rafael, y el doctor Hilario Velasco Quiroga, por este diario.

Graves irregularidades se han constatado en UNIMEV

Maniobras en adjudicación de viviendas

La Dirección de Difusión del Gobierno de la Provincia dio a conocer un comunicado referido a las investigaciones que se realizan en la Unión Intersindical Mendocina para la Vivienda y el Desarrollo Económico y Social.

El comunicado dice textualmente: "Como consecuencia de las investigaciones que está realizando la intervención militar en UNIMEV (Unión Intersindical Mendocina para la Vivienda y el Desarrollo Económico y Social) se han descubierto, hasta ahora, graves irregularidades en el manejo de fondos y adjudicaciones de viviendas en perjuicio directo de los grupos familiares que, con sus aportes, dieron origen a la entidad.

"Las anormalidades, en las que aparecen implicadas prima facie varias personas que integraron la comisión directiva de U.N.I.M.E.V., tienen además, connotaciones subversivas pues se ha secuestrado documentación en donde constan importantes contribuciones monetarias en favor de delincuentes subversivos que se encontraban detenidos en al cárcel de la ciudad de Trelew.

"El primer informe oficial dado a la prensa por la Intervención Militar en UNIMEV y donde se especifica que las investigaciones prosiguen con severa minuciosidad y se prolongaran hasta el total esclarecimiento de la situación, consigna las siguientes irregularidades:

"Libramiento del cheque Nº 3.971.105 sobre el Banco de Mendoza, con fecha 15 de junio de 1967 por la suma de pesos 780.000.000 (setecientos ochenta millones de pesos) moneda nacional, extendido a la orden de los mismos libradores, es decir Decio Naranjo, Manuel Blanco y Miguel Angel Pérez. Fue cobrado por los nombrados, sin que de los registros contables surja deuda alguna pendiente de la entidad para con aquellas personas que integraban la comisión directiva.

—"Partidas destinadas a solventar gastos de los detenidos en Trelew a disposición del Poder Ejecutivo. Las investigaciones en UNIMEV también han revelado que con fecha 13-1-73 se dictó la resolución Nº 241 firmada por los señores Decio Naranjo, Juan Naranjo, Epifanio Morales y Rodolfo Arancibia en su carácter de presidente, protesorero, vicepresidente y secretario, respectivamente, del secretariado ejecutivo de UNIMEV por la que se dispuso una importante partida de fondos para contribuir con los detenidos por razones subversivas en la cárcel de la ciudad de Trelew.

—"Adjudicaciones discrecionales y arbitrarias. Las actuaciones de la intervención militar, en el corto tiempo que lleva, han detectado numerosas adjudicaciones irregulares, basadas en retribuciones económicas ilegales en beneficio de los miembros del ex secretariado de UNIMEV cuyas identidades se consignan en el presente informe, como así también basadas en parcialismo político y, otras veces, en razones de amistad o familiaridad con quienes ejercían la anterior administración. Estos hechos gravitaron directamente en perjuicio de honestos adjudicatarios que, en muchos casos, con antigüedades de 6 y 7 años y pagos normales de las cuotas estipuladas vieron injustamente demorado su derecho a contar con la vivienda propia.

"Cabe destacar, finalmente, que las investigaciones se han visto dificultadas, en ciertos aspectos, como consecuencia de la destrucción de documentación que realizaron las ex autoridades de UNIMEV cuando advirtieron la inminencia del pronunciamiento militar y como una forma de desligar responsabilidades en torno a los graves hechos que se consignan".

Categorización del hotel de Puente del Inca

Por decreto Nº 297 del gobierno provincial se aprobó la resolución Nº 113 de la Dirección Provincial de Turismo, asignando la categoría de "Gran turismo A" grupo 3º al hotel "Puente del Inca", recientemente inaugurado en la localidad homónima. De acuerdo con lo especificado en el decreto, la explotación del citado hotel estará a cargo de la administración del Plaza Hotel.

SEÑOR INVERSOR:

CAMBIE SUS VALORES NACIONALES POR

DEPOSITOS AJUSTABLES

GANE MAS!

CON LA GARANTIA DEL BANCO CENTRAL DE LA REPUBLICA ARGENTINA

SIN COMISION - PAGADEROS EN VENTANILLA A SU VENCIMIENTO

CONSULTE OTRAS VENTAJAS

BANCO DE LOS ANDES S.A.

SEGURIDAD Y EFICIENCIA TECNICA

AV. SAN MARTIN 1056 - MENDOZA

CASA CENTRAL Y SUS 14 FILIALES

ALBERDI & CRIMASCHI

En dos veces se pagará la mitad del aguinaldo

El gobierno de la Provincia dispuso mediante decreto número 314, el pago del sueldo anual complementario correspondiente al primer semestre del corriente año, en dos veces limitándose los descuentos sobre ese concepto.

El personal de la administración pública provincial y municipal recibirá el medio aguinaldo de la siguiente manera: 1) la parte proporcional correspondiente a los meses de enero, febrero y marzo de 1974, en oportunidad del pago de las remuneraciones del mes de mayo del mismo año o de su segunda quincena, según sea el caso; 2) la parte proporcional correspondiente a los meses de abril mayo y junio de 1974, en oportunidad del pago de las remuneraciones del mes de julio del mismo o de su segunda quincena, según sea el caso.

Según lo establece el 2º artículo del mencionado decreto, los importes de sueldo anual complementario que se abonen conforme a lo dispuesto no serán objeto de retenciones o aportes establecidos en disposiciones legales o convencionales con destino a las asociaciones profesionales de trabajadores, con excepción de los correspondientes a las obras sociales o entidades similares debidamente autorizadas.

Por último se especifica que en virtud de lo establecido se consideran modificadas en tal sentido las normas establecidas en el decreto nº 2360 del 22 de mayo de 1968.

Gremiales

Sindicato de Luz y Fuerza Mendoza. — La comisión de jubilados de esta entidad informó a sus afiliados que mañana se comenzará a abonar el bimestre enero-febrero de la caja compensadora en el Banco de la Nación Argentina. La labor se iniciará a las 7.30 y finalizará a las 11 con los números impares, y de 17 a 19, los números pares.

Sindicato Unidos Petraleros del Estado. — La comisión directiva de SUPE Mendoza, informó que se ha procedido a la escrituración de los terrenos para la edificación del barrio "Carrodilla", situado en el departamento Luján de Cuyo.

Señala que el apoyo otorgado por la Federación SUPE, que aportó fondos en calidad de préstamo, ha sido valioso para la concreción del proyecto, que refirma las inquietudes y necesidades de la familia petrolera.

Añade que espera que las autoridades del Banco Hipotecario Nacional, den curso a las carpetas presentadas por los profesionales de la filial.

Los trabajos de construcción de la usina, que se realizan en Dorrego, para reforzar el suministro de energía a la línea de trolebuses.

Reforzarán el suministro de energía para trolebuses

En la esquina de Dorrego y Darwin, en el Barrio Ejército de los Andes, Dorrego, se construye una subusina subterránea destinada a reforzar el suministro de energía eléctrica en la línea para trolebuses que cubre la misma zona.

Las obras, por administración estan a cargo de la Dirección de Construcciones y se iniciaron en setiembre del año pasado. Consisten en una construcción de hormigón armado de 120 metros cuadrados de superficie, a una profundidad de seis metros.

Para su realización fue necesario efectuar una excavación de 720 metros cúbicos de tierra, haciéndose posteriormente los muros perimetrales de hormigon armado y los tabiques divisorios interiores.

La cubierta está constituida por una losa llena de hormigón ubicada a 15 centímetros sobre el nivel de vereda, que irá recubierta con mosaico calcáreo. Los trabajos están muy avanzados previéndose su terminacion para el mes de agosto próximo.

Culto católico

Parroquia de San Agustín. — En esta parroquia se realizará un "tríduo" en honor de Santa Rita de Cásia, hoy, mañana y el viernes, a las 19.30, con misa a las 20.

El 22, fiesta de Santa Rita, se celebrarán misas a las 9, 19 y 20 horas, con "bendición de las rosas". Y durante todo el día podrá visitarse la imagen de Santa Rita, en su camarín de la parroquia.

Sigue el Gobierno de la Provincia investigando presuntas irregularidades

Prosigue con intensidad el Gobierno de la Provincia las investigaciones en distintas áreas de la administración pública, sindicatos y entidades, como también sobre los actos de gobierno efectuados por la administración anterior, que pudieran ser motivo de irregularidades.

El estudio de las evidencias —dice un comunicado de la Dirección de Difusión— ha demandado una improba tarea a los encargados de tales funciones, así como el surgimiento de otros hechos presuntamente delictivos determina que deban ampliarse los campos de actuación.

Tal la razón —añade— por la que hasta ahora se ha evitado dar a conocimiento público, informes que pudieran luego resultar incompletos o de un valor parcial.

"Las comisiones investigadoras formadas han desarrollado y desarrollan tareas —agrega— que demandan muchas horas de comprobaciones en terrenos tan distintos como movimientos de cheques en cuentas bancarias, transferencias de propiedades, rendiciones de gastos, veracidad de partidas asignadas, antecedentes de beneficiarios de medidas oficiales y privadas, contratos celebrados y un sinnúmero de pruebas que confluyen en una investigación.

"No es ajeno el gobierno a cierta inquietud pública con respecto al resultado de la labor de las comisiones investigadoras, pero cabe destacar que para llegar a un resultado exitoso en todos los casos —dice— debe privar la seriedad en las comprobaciones.

"El apresuramiento en proporcionar dictámenes puede ser motivo en algunos casos de que no se abarque el total de irregularidades cometidas, con lo que debería reabrirse expedientes, lo que redundaría en un perjuicio final.

"En este sentido se destaca que la justicia llegará inexorablemente, y se comprende el deseo del pueblo por conocer detalles —concluye— pero se trata de evitar apresuramientos que pueden resultar perjudiciales".

Preparan festejos para celebrar el 25 de Mayo

Desde diversos puntos de la provincia nos ha llegado información sobre la realización de ceremonias para celebrar el 25 de mayo.

Así, la Comuna del departamento de Santa Rosa, a cargo del comisionado militar, suboficial mayor de Aeronáutica, Aldo César Suárez, dispuso dar a la fecha especial relieve, por lo que se programó un desfile escolar con la participación de todos los establecimientos primarios, secundarios y especiales del departamento, y otros actos protocolares. Para la organización respectiva se formó, con la presidencia del comisionado, una comisión que integran además Marcelo Humberto Cirot, Horacio Rafael Céspedes, Roberto Brandi, Doménico Dalla Cía, Félix Miguez, José Lorenzo Garciandía, Oscar Ferreyra, Prudencio Bergareche, José Elías Vila, Isidro Heras, Pedro Bossi, Oscar Pennisi, Miguel Benegas, Roberto Quistapace, Antonio Parra y Josefina Donaire de Vega.

Escuela "Emaús"

Organizados por las comisiones periescolares y el personal directivo y docente de la escuela "Emaús", del barrio Sarmiento, en Godoy Cruz, los actos del 25 comenzarán a las 9, con la propalación de música folklórica; a las 10, acto escolar, y al mediodía, venta de platos típicos. Por la tarde habrá competencias deportivas, maratón atlética y juegos de destreza criolla, que culminarán a las 18, con la entrega de los premios.

Cámara Junior de San Martín

Con auspicio de la Municipalidad del departamento de San Martín, la Cámara Junior de esa ciudad ha organizado una velada de gala que tendrá lugar en la Sala Velázquez de la Casa España, el 24 de este mes, a partir de las 22. En la oportunidad se ofrecerá un lunch, actuarán números artísticos y a partir de las 24.30, baile con orquestas. El valor de la tarjeta se ha fijado en $ 600, y pueden adquirirse en la Comuna o entidades de bien público de la zona.

En Junín

La Sociedad Española de Junín, por intermedio de su subcomisión de Cultura, ha programado para el próximo 24, a partir de las 22, una velada de gala que se desarrollará en el Cine Junín. Durante su transcurso actuarán números folklóricos y jóvenes poetas de la provincia.

Con esta manifestación artístico-cultural, la entidad adhiere a los festejos de la fecha patria.

Movimiento del Mercado de Vinos

En la Bolsa de Comercio se inscribieron ayer 54 contratos de vinos que totalizaron 19.240 hectolitros comercializados.

Los precios promedios logrados para vinos de cuota y saldo de prorrateo, fueron los siguientes: $ 1.622,43 por hectolitro para los vinos tintos; pesos 1.175,51 para los criollos y claretes y $ 1.503,54 para los blancos.

Fondo Cuyano de Inversión

El Fondo Cuyano de Inversión cotizó en la jornada de ayer la cuota parte en 12.1060. La anterior fue de 12.6050.

Acto de la Asociación Sanmartiniana

La Asociación Cultural Sanmartiniana informó que mañana, a las 19, en el local de la Junta de Estudios Históricos de Mendoza, realizará un acto de mesa redonda para recordar la gesta de mayo.

El programa a desarrollar será el siguiente: izamiento de la bandera, apertura de la sesión por el presidente de la institución, doctor Hilario Velasco Quiroga y disertación del profesor Nicolás Bustos Dávila sobre "La personalidad del general Manuel Belgrano y su actuación en la primera junta".

Necrología

Oscar Eugenio Monberg Hug. — A la edad de 53 años falleció el señor Oscar Eugenio Monberg Hug, hecho que causó profundo pesar entre quienes le conocieron y pudieron aquilatar sus virtudes.

Era oriundo de nuestra provincia y cursó estudios secundarios en el Colegio Nacional "Agustín Alvarez". Posteriormente se trasladó a San Juan en compañía de su esposa, señora Delia Caballero Olguín, lugar en el que se dedicó a las actividades agrícolas con el entusiasmo propio de su juventud lo que le hizo merecedor de las satisfacciones que le brindó este quehacer.

Más tarde regresó a Mendoza y continuó en la actividad agraria, desarrollando diferentes experiencias en la materia, en el departamento de Tupungato.

También fue un eficaz colaborador de la firma "Crédito Integral Montemar", y últimamente de la empresa "Stabio S.A.I.C.".

Su hombría de bien, y sensibilidad, fueron virtudes que supieron apreciar conocidos y amigos. Su trato afable y cordial le grangeó el respeto de la comunidad, que se evidenció en las muestras de profundo dolor manifestadas en su sepelio. Prodigó su amor y bonhomía a todos sus semejantes y en particular a sus familiares, siendo ejemplo por sus dotes morales y las virtudes que le adornaban.

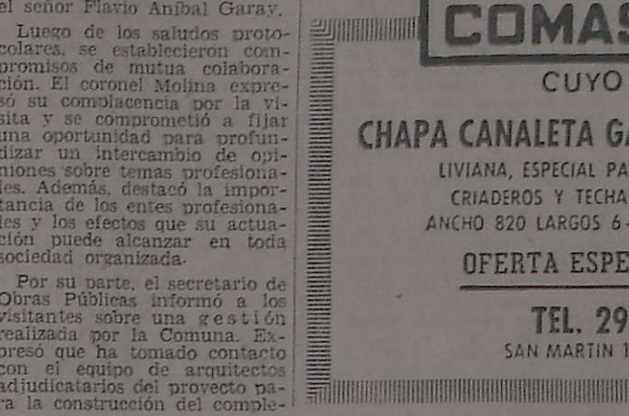

Directivos del Consejo Profesional de Ingenieros mientras conversan con el intendente municipal.

Consejo profesional visitó al Intendente

El intendente municipal de la Capital, coronel (RE) Héctor Guillermo Molina, recibió ayer en su despacho a las autoridades del Consejo Profesional de Ingenieros, Arquitectos y Agrimensores, con quienes conversó sobre distintos asuntos de interés común.

El jefe comunal se encontraba acompañado por el secretario de Obras Públicas, arquitecto Mario Day Arenas, en tanto que la delegación visitante la integraron el presidente del consejo agrimensor Luis F. Oberti; secretario, ingeniero Adolfo Lombardozzi; arquitecto Juan José Lemos y el señor Flavio Aníbal Garay.

Luego de los saludos protocolares, se establecieron compromisos de mutua colaboración. El coronel Molina expresó su complacencia por la visita y se comprometió a fijar una oportunidad para profundizar un intercambio de opiniones sobre temas profesionales. Además, destacó la importancia de los entes profesionales y los efectos que su actuación puede alcanzar en toda sociedad organizada.

Por su parte, el secretario de Obras Públicas informó a los visitantes sobre una gestión realizada por la Comuna. Expresó que ha tomado contacto con el equipo de arquitectos adjudicatarios del proyecto para la construcción del complejo deportivo del Mundial de Fútbol 1978, con el fin de reclamar el acatamiento integral de la legislación vigente en la materia, para lo cual se han formulado los plazos pertinentes con el fin de lograr la presentación de la documentación respectiva a ese consejo profesional y su posterior aprobación y fiscalización por parte de la Municipalidad de la Capital.

Este reclamo se formuló en razón de encontrarse la obra en jurisdicción de esta Comuna.

La Suprema Corte adhirió a un duelo

Se informó que la Suprema Corte de Justicia de Mendoza ha adherido al duelo provocado por el fallecimiento del doctor Carlos Manuel Arnulphi Corvalán, quien ocupó diversos cargos en la magistratura provincial, como juez de paz, defensor de pobres y ausentes, juez de instrucción y correccional y juez de la Cámara del Trabajo.

También, el alto tribunal remitió una nota de condolencias a la familia del extinto doctor Arnulphi Corvalán.

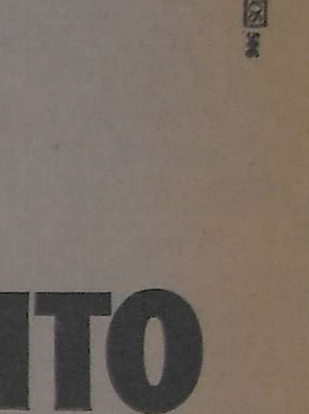

COMASIDER
CUYO SA.
CHAPA CANALETA GALVANIZADA Nº 27
LIVIANA, ESPECIAL PARA COBERTURAS DE CRIADEROS Y TECHADOS ECONOMICOS
ANCHO 820 LARGOS 6-7-8-9-10-12 PIES
OFERTA ESPECIAL $ 150 EL PIE
TEL. 291277
SAN MARTIN 166 - 1º P.B°

acoustech
PERFECCION EN AUDIO
ingeniería Pacé
PATRICIAS MENDOCINAS 923

Directamente de fábrica
lanas SAN ANDRÉS
• Haga su compra por correo
• Pague los precios más bajos de Buenos Aires
VECO — Apartado especial Nº 8 (1428) Sucursal Nº 28 (B)
Sírvase enviarme, sin compromiso alguno de mi parte, muestrario, lista e instrucciones para la compra de lanas "San Andres"
Nombre completo .....
Calle ..... Nº .....
Localidad .....
Provincia .....

costos fijos... o costos variables? no existe duda!
(si hablamos del personal de su empresa)

En tiempos de Hamlet el hombre dudaba ante encrucijadas fundamentales, posiblemente por tener a mano soluciones rápidas.
Hoy, las empresas de servicio eliminan problemas con un simple llamado telefónico.
ASISTENTES soluciona una parte vital de la incidencia que en los costos fijos de la empresa significa el personal estable.
El 25% del potencial laboral de los EE. UU. trabajaba bajo el sistema de personal temporario, lo cual representa trasladar a costo variable un importante sector de los costos fijos.
...Y aunque Ud.. no sea Hamlet y dude, consulte a la única empresa de Cuyo capacitada para asesorarlo en la materia.
asistentes
provisión de personal temporario y permanente
RIOJA 487 TEL. 291454 MENDOZA

HOMBRE DE EMPRESA, USTED TENDRA MUCHO MAS QUE VER CON CANADA DESPUES DE VISITARLO QUE ANTES.

Es posible que usted no tenga una idea definida y concreta de todas las posibilidades que le ofrece un viaje a Canadá.
Además de la oportunidad de disfrutar sus paisajes, su hospitalidad, sus diversiones, hay algunos hechos prácticos que no debe pasar por alto.
Canadá es un gran país en crecimiento, donde hay mucho hecho pero mucho más por hacer.
Por ejemplo: sólo en el año pasado Canadá importó por más de 32.000 millones de dólares. ¿Por qué no puede estar un producto suyo en la lista de este año?
Como complemento, también le ofrece un importante conocimiento en maquinarias, tecnología y asesoramiento en todo tipo de instalaciones industriales y agropecuarias.
Nosotros, que somos de allá, podemos llevarlo y aconsejarlo con un poco más de experiencia. Salimos los lunes a Toronto y los jueves a Vancouver, ambos sin cambio de avión.
UN NORTE DISTINTO INCLUYE CANADA.
Consulte a su Agente de Viajes
Córdoba 656 - Tel. 392-3632/3732 - Buenos Aires
CP Air
Canadian Pacific

COMPRE CON EL CREDITO MODART.
EMPIEZA A PAGAR AL MES SIGUIENTE.
(Otro motivo para elegir Modart).
Sacos sport en fantasía. Espigados, a cuadros, príncipe de Gales y también blazers derechos y cruzados. Desde $ 5.990
Pullovers en fina lana peinada. Lisos en los tonos de moda y con diseños exclusivos. Desde $ 1.430
Trajes derechos y cruzados con y sin aberturas, cheviot liso, casimires en fantasía: tizados, ojo de perdiz, pied de poule, el mejor corte. Desde $ 9.990
Pantalones lisos y en fantasía. De corte recto. Como se usa ahora, con o sin botamanga. Desde $ 2.990

MODART
Una variante de la moda para cada hombre. Y para cada presupuesto.
Buenos Aires - Córdoba - Corrientes - Chaco - Entre Ríos - Jujuy - Mendoza - Río Negro - Salta - San Juan - Santa Fe - Tucumán

VISOS FUNEBRES

SEPELIOS

✝

OBERTO EDUARDO HUERTA

Q. E. P. D.

Falleció el 18-V-1976

C. A. S. R. y B. P.

ua padres: Francisco Huerta Elsa Cortesi; su hermano: aul Felipe; su hermana po- tica: Ana María Sacchi; su obrinita y ahijada: Paula eronica; su nona: Rosa de ortesi; su prometida: Elena renza; tios, primos y demas miliares, participan su fa- lecimiento e invitan al epelio de sus restos hoy a s 18 al cementerio de la apital. Casa de duelo: Emi- o Civit 641, San José. ervicio: Empresa Augusto merico Zapata, San José. 19|5|F|80504|19|5

ROBERTO EDUARDO HUERTA. - Q.E.P.D. - Falleció el 18-V-1976. - C. A. S. R. y B. P. s tios: Esteban Castro y Yolan- R. Cortesi; sus primos: Daniel ando y Enrique Alejandro Cas- , participan con pesar su fa- cimiento e invitan al sepelio de restos. 19|5|F|80505|19|5

ROBERTO EDUARDO HUERTA. - Q.E.P.D. - Falleció el 18-V-1976. - C. A. S. R. y B. P. s tios: Julio Huerta y Rosa ráta; sus primos: Julio Osval- Walter, Rosita y Héctor Huer- Marilyn Doña, Marita Torres y ctor Aristiaran, participan con or su fallecimiento e invitan al ello de sus restos. 19|5|F|80505|19|5

ROBERTO EDUARDO HUERTA. - Q.E.P.D. - Falleció el 18-V-1976. - C. A. S. R. y B. P. s tios: Oscar Bustos y Rosa O. rtesi; sus primos: Nancy, Alicia Fabián Bustos, participan con sar su fallecimiento e invitan sepelio de sus restos. 19|5|F|80505|19|5

ROBERTO EDUARDO HUERTA. - Q.E.P.D. - Falleció el 18-V-1976. - C. A. S. R. y B. P. s tios: Hugo Cortesi y Ema rnández; sus primos: Oscar Hu- Jorge Edgardo y Roberto uardo y Silvia Lanzavecchia, rticipan con dolor su falleci- ento e invitan al sepelio de sus tos. 19|5|F|80505|19|5

ROBERTO EDUARDO HUERTA. - Q.E.P.D. - Falleció el 18-V-1976. - C. A. S. R. y B. P. s tios: Demetrio Andrés Huerta Milagros Martí; sus primos: Gla- s, Ana María y Carlos Huerta, berto Giudice, Enrique Enrico Adriana Fernández, participan profundo pesar su falleci- ento e invitan al sepelio de sus tos. 19|5|F|80505|19|5

ROBERTO EDUARDO HUERTA. - Q.E.P.D. - Falleció el 18-V-1976. - C. A. S. R. y B. P. s tios: José del Amor y Dora uerta; sus primos: Liliana y duardo del Amor y Juan Carlos rres, participan con pesar su llecimiento e invitan al sepelio sus restos. 19|5|F|80505|19|5

ROBERTO EDUARDO HUERTA. - Q.E.P.D. - Falleció el 18-V-1976. - C. A. S. R. y B. P. s primos: Elba Nidia, Chiquito Raquel Miranda Huerta, parti- pan con dolor su fallecimiento invitan al sepelio de sus restos. 19|5|F|80505|19|5

ROBERTO EDUARDO HUERTA. - Q.E.P.D. - Falleció el 18-V-1976. - C. A. S. R. y B. P. s tios: Antonio Giménez y nolfa Cortesi, participan con olor su fallecimiento e invitan sepelio de sus restos. 19|5|F|80505|19|5

ROBERTO EDUARDO HUERTA. - Q.E.P.D. - Falleció el 18-V-1976. - C. A. S. R. y B. P. a tia: Tomasa Lopez de Huerta; s primos: Gloria, Esther, Lidia, oberto y Delia Huerta; Cesar ovoa, Ricardo González, Orlando esari e Inés de Huerta, partici- an con dolor su fallecimiento e vitan al sepelio de sus restos. 19|5|F|80505|19|5

ROBERTO EDUARDO HUERTA (Beto). - Q. E. P. D. - Falleció el 18-V-1976. - Su tía Mercedes Desilvestri; sus primos: elly, Oscar, Pascual, Chicha, Da- iel, Luisa, Silvia, Marisa y Nel- on participan este doloroso de- enlace e invitan al sepelio de us restos. 19|5|C|722|19|5

ROBERTO EDUARDO HUERTA (Beto). - Q. E. P. D. - Falleció el 18-V-1976. - Sus tíos: ma y Hugo Cortesi; primos: Jor- e Roberto y Oscar, prima poli- ca Silvia y sus sobrinos Oscar Marcela participan con profun- o dolor su fallecimiento e invi- an al sepelio de sus restos. 19|5|C|724|19|5

ROBERTO EDUARDO HUERTA (Beto). - Q. E. P. D. - Falleció el 18-V-1976. - Juan Carlos Torres, Liliana del Amor Torres y Eduardo del Amor, parti- pan con profundo pesar el falle- imiento de su querido primo Ro- erto e invitan al sepelio de sus restos. 19|5|C|736|19|5

ROBERTO EDUARDO HUERTA. - Q.E.P.D. - Falleció el 18-V-1976. - C. A. S. R. y B. P. Sus vecinos y amigos: Anibal Eduardo Carrasco, Justo Viluron, Silvia Narváez, Agustín Moreno, Oscar Sosa, Rubén, Hugo y Alfon- o Cebollada, Fernando Gonzalez, Guido Tarquini, flia. Rosales, An- gel Pecoraro, Nicolás Pons, Ismael Lucas, Antonio Picciotto, Augusto Américo Zapata, Ginés Aicaraz, Juan Risicato, Juan Antonio Pé- rez, José Zaragoza y sus respecti- vas flias., participan con profundo pesar el fallecimiento de Beto e invitan al sepelio de sus restos.

ROBERTO EDUARDO HUERTA. - Q.E.P.D. - Falleció el 18-V-1976. - C. A. S. R. y B. P. - Juan Domínguez y Rosita Muñoz de Domínguez; sus hijos: Juan y Sra. y Susana Domínguez, parti- cipan con pesar su fallecimiento e invitan al sepelio de sus restos. 19|5|F|80505|19|5

ROBERTO EDUARDO HUERTA. - Q.E.P.D. - Falleció el 18-V-1976. - C. A. S. R. y B. P. Sus compañeros de trabajo de Lavandería "Londres" y Tintorería "El Inca", participan con profundo dolor el fallecimiento de Beto e invitan al sepelio de sus restos. 19|5|F|80505|19|5

ROBERTO EDUARDO HUERTA. - Q.E.P.D. - Falleció el 18-V-1976. - C. A. S. R. y B. P. Sus vecinos y amigos, familias de: Barrera Santana, Lara, Adrover, Boga, Roldan, Nora, Peralta, La- ciar, Salatino, Maggia, Pereira, Paganini, Miralles, Rodriguez, Ló- pez, Manzur, Curto, Hidalgo, Sota, González y Silvestrini, participan su fallecimiento e invitan al se- pelio de sus restos. 19|5|C|724|19|5

ROBERTO EDUARDO HUERTA (Beto). - Q. E. P. D. - Falleció el 18-V-1976. - Juan Carlos Torres, Liliana del Amor Torres y Eduardo del Amor, parti- pan con profundo pesar el falle- imiento de su querido primo Ro- erto e invitan al sepelio de sus restos. 19|5|C|736|19|5

ROBERTO EDUARDO HUERTA. - Q.E.P.D. - Falleció el 18-V-1976. - C. A. S. R. y B. P. Sus vecinos y amigos: Anibal Eduardo Carrasco, Justo Viluron, Silvia Narváez, Agustín Moreno, Oscar Sosa, Rubén, Hugo y Alfon- o Cebollada, Fernando Gonzalez, Guido Tarquini, flia. Rosales, An- gel Pecoraro, Nicolás Pons, Ismael Lucas, Antonio Picciotto, Augusto Américo Zapata, Ginés Aicaraz, Juan Risicato, Juan Antonio Pé- rez, José Zaragoza y sus respecti- vas flias., participan con profundo pesar el fallecimiento de Beto e invitan al sepelio de sus restos. 19|5|F|80505|19|5

ROBERTO EDUARDO HUERTA. - Q.E.P.D. - Falleció el 18-V-1976. - C. A. S. R. y B. P. - Juan Domínguez y Rosita Muñoz de Domínguez; sus hijos: Juan y Sra. y Susana Domínguez, parti- cipan con pesar su fallecimiento e invitan al sepelio de sus restos. 19|5|F|80505|19|5

ROBERTO EDUARDO HUERTA. - Q.E.P.D. - Falleció el 18-V-1976. - C. A. S. R. y B. P. Sus compañeros de trabajo de Lavandería "Londres" y Tintorería "El Inca", participan con profundo dolor el fallecimiento de Beto e invitan al sepelio de sus restos. 19|5|F|80505|19|5

ROBERTO EDUARDO HUERTA (Beto). - Q. E. P. D. - Falleció el 18-V-1976. - Sus tías: Mercedes Desilvestri; sus primos: Nelly, Oscar, Pascual, Chicha, Da- niel, Luisa, Silvia, Marisa y Nel- son participan este doloroso de- enlace e invitan al sepelio de us restos. 19|5|C|722|19|5

ROBERTO EDUARDO HUERTA (Beto). - Q. E. P. D. - Falleció el 18-V-1976. - Los ve- cinos de calle O'Brien; familias Castro, Sosa, Cainzo, Solanilla, Roca, Ortiz, Cavallo, Fragapane Irusta, Martinez, Cuoghi, Malvesi, Graccieux, Concina participan su fallecimiento e invitan a acom- pañar sus restos. 19|5|C|739|19|5

ROBERTO EDUARDO HUERTA - (Beto) - Q. E. P. D. - Falleció el 18-V-1976 - Sus amigos: Graciela, Loly, Rosita, Andres, Nito, Pelusa, Tito, Maria Rosa, Al- do, Jorge, Rubén, Rodolfo, Berta, Carlos, Mario, Martha, Silvia, Chi- che, Liliana, Angela, Susana, Sil- via, Mónica, Choni, Marilyn, Adria- na, Edgardo, Jorge, Daniel, Pedro, Nancy, Héctor, Alicia, Mary, Da- niel, Joaquin, Analia, Juan Car- los, participan su fallecimiento y ruegan elevar una plegaria a su memoria. 19|5|C|670|19|5

ROBERTO EDUARDO HUERTA - (Beto) - Q. E. P. D. - Falleció el 18-V-1976 - Abraham Checler y familia, participan con profundo dolor su fallecimiento e invitan al sepelio de sus restos. 19|5|C|671|19|5

ROBERTO EDUARDO HUERTA - (Beto) - Q. E. P. D. - Falleció el 18-V-1976 - Los vecinos de su tía Yolanda. Primo Fi- nali y familia, Oscar Sileoni y fa- milia, Manuel Souto y familia, Es- teban Randazzo y familia y Sergio Mariotti y familia, participan con pesar su fallecimiento. 19|5|C|705|19|5

ROBERTO EDUARDO HUERTA - (Beto) - Q. E. P. D. - Falleció el 18-V-1976 - Carlos Tu- rrós y familia y Jorge Turrós y fa- milia, participan con hondo pesar el fallecimiento de su amigo Ro- berto, e invitan al sepelio de sus restos. 19|5|C|694|19|5

ROBERTO EDUARDO HUERTA - (Beto) - Q. E. P. D. - Falleció el 18-V-1976 - Carlos Sac- chi, Julio Zurro, Carlos Sacchi (h), Raúl Pérez, Salvador Arcuri y familias, participan su fallecimien- to e invitan al sepelio de sus res- tos. 19|5|C|674|19|5

ROBERTO EDUARDO HUERTA - (Beto) - Q. E. P. D. - Falleció el 18-V-1976 - Avant. Textil, directivos y personal, par- ticipan el fallecimiento del hijo de su estimado amigo Francisco Huer- ta, e invitan al sepelio de sus res- tos. 19|5|C|673|19|5

ROBERTO EDUARDO HUERTA - (Beto) - Q. E. P. D. - Falleció el 18-V-1976 - Juan A. Castro y familia participan con dolor el fallecimiento del hijo de sus amigos Paco y Elsa, y que sus restos serán inhumados el dia de hoy. 19|5|C|718|19|5

ROBERTO HUERTA. - Q. E. P. D. - Falleció el 18-V-1976. - Antonio Paladini, Anastasio Iz- quierdo, Luis Keena y Josefa Mi- randa de Gómez y sus respectivas familias, participan con dolor su fallecimiento e invitan al sepelio de sus restos. 19|5|C|758|19|5

ROBERTO HUERTA. - Q. E. P. D. - Falleció el 18-V-1976. - Heraclio Sánchez, señora e hi- jos, participan con profundo do- lor el fallecimiento del hijo de su gran amigo Francisco Huerta e in- vitan al sepelio de sus restos. 19|5|C|757|19|5

ROBERTO HUERTA. - Q. E. P. D. - Falleció el 18-V-1976. - El personal de la firma Huer- ta y Sánchez: Heraclio Sánchez, Domingo Ramos, Domingo Matteo, Manuel García, Sebastián de la Mazza, participan con profundo dolor el fallecimiento del hijo del señor Francisco Huerta e invitan al sepelio de sus restos. 19|5|C|756|19|5

ROBERTO EDUARDO HUERTA - Q. E. P. D. - Falleció el 18-V-76. - Sus amigos: Fer- nando Casoria y Pedro Vicare, participan con dolor su falleci- miento e invitan al sepelio de sus restos. 19|5|C|755|19|5

ROBERTO HUERTA (Betito). Q.E.P.D. - Falleció el 18-V-76. Josefa F. de Peralta, Analía Efimenco, Norma de Efimenco, Luis Celso Peralta y Flia., Enrique Pe- ralta, participan con profundo do- lor el fallecimiento de su difecto amigo y elevan sua plegaria para el eterno descanso de su alma. 19|5|C|752|19|5

ROBERTO EDUARDO HUERTA (Beto). - Q.E.P.D. - Falleció el 18-V-76. - Aristides Mi- randa y señora; sus hijas: Cristi- na, Liliana y Celina, participan con dolor el fallecimiento de su gran amigo Roberto e invitan al sepelio de sus restos. 19|5|C|767|19|5

ROBERTO HUERTA. - Q. E. P. D. - Falleció el 18-V-76. - Miguel Arena; su esposa: Mer- cedes Tejada; sus hijos: Miguel Angel, Carlos Alberto, Ana, Norma Amelia; sus hijos políticos: Silvia Chaparro de Arena, Carlos Riveros y Flia., participan con profundo pesar el fallecimiento del prome- tido de su hija y hermana Elena Arena y dilecto amigo e invitan al sepelio de sus restos. 19|5|C|768|19|5

✝

JUAN EDUARDO LOPEZ

Q.E.P.D.

Falleció el 18-V-76.

Su esposa: Ida Sileoni de Ló- pez; su hija: Hilda López; hi- ja política: Mirna Inés Pas- cual de López; sus nietos: Adriana Beatriz, Armando Ser- gio y Patricia Susana López; sus hermanos: Pedro, José, Ramón y Guillermo; sus her- manas políticas, sobrinos y de- más familiares participan su fallecimiento e invitan al se- pelio de sus restos hoy a las 16 hs. en el cementerio de la Capital. Casa de duelo: 9 de Julio 2745. Servicio: Servicio Casa Loreti y Cía. 19|5|F|80509|19|5

JUAN EDUARDO LOPEZ. - Q. E.P.D. - Falleció el 18-V-1976.- Su hermano: Guillermo López, Sofía E. de López y su sobrina: Meky, participan con profundo dolor su fallecimiento e invitan al sepelio de sus restos. 19|5|C|769|19|5

JUAN EDUARDO LOPEZ. - Q. E.P.D. - Falleció el 18-V-1976.- Amelia F. de Fernández, Al- berto Fernández, Aurelia Facchi- nelli, Julia F. de Stella, Ramón Stella, Carlos Facchinelli, Flora de Facchinelli, Colomba de Va- llevegni, Eduardo Vallevegni y fa- milias, participan el fallecimien- to de su querido tio e invitan al sepelio de sus restos. 19|5|C|780|19|5

JUAN EDUARDO LOPEZ. - Q. E.P.D. - Falleció el 18-V-1976.- Rodolfo Bagnato y Flia., par- ticipan con profundo dolor el fa- llecimiento de su gran amigo e invitan al sepelio de sus restos. 19|5|C|770|19|5

JUAN EDUARDO LOPEZ. - Q. E.P.D. - Falleció el 18-V-1976.- El personal de Jabón Mendo- za, participa con profundo dolor el fallecimiento de su principal e invita al sepelio de sus restos. 19|5|C|779|19|5

JUAN EDUARDO LOPEZ. - Q. E.P.D. - Falleció el 18-V-1976.- José Pascual y señora y José Luis Pascual y Flia., participan su fallecimiento e invitan al se- pelio de sus restos. 19|5|C|778|19|5

✝

OTILIA ALVAREZ VDA. DE MORALES

Q. E. P. D.

Falleció el 18-V-1976.

C. A. S. R. y B. P.

Sus hijos: Olga Mafalda, Ra- mona Donatila, Rubén Anto- nor, Pedro Hugo y Estela Ro- sa; sus hijos políticos: Ester Aguilera, Margarita Rodriguez, nietos, bisnietos y demás deu- dos, participan su fallecimien- to e invitan al sepelio que se efectuará hoy a las 11 en el cementerio de Capital. Casa mortuoria: Buenos Aires 330 6to. Piso. Dpto. E Ciudad. Ser- vicio Cochería San Miguel. 19|5|C|773|19|5

OTILIA ALVAREZ VDA. DE MORALES. - Q.E.P.D. - Falleció el 18-V-1976. - Sus hermanas: María, Rosa, Lidia y José; sobrinas y sobrinos, participan su fa- llecimiento e invitan al sepelio de sus restos. 19|5|C|734|19|5

OTILIA ALVAREZ VDA. DE MORALES. - Q.E.P.D. - Falleció el 18-V-76. - C.A.S.R. y B.P. Perla y Alberto Garignani e hijos, Emma Guiñazú e hijos, Teresita y Alejandro Donadell, participan con profundo dolor el fallecimien- to de la señora madre de su que- rida amiga Olguita e invitan al sepelio de sus restos. 19|5|C|764|19|5

✝

CRECENCIA GUERRA VDA. DE IBARRA

Q. E. P. D.

Falleció el 18-V-1976

Sus hijos: Ramón, Isabel y Virginio Ibarra; hijos políti- cos: Antonio Garro y Adelina Garro; nietos, bisnietos, sobri- nos y demás familiares, parti- cipan con pesar su falleci- miento e invitan al sepelio de sus restos hoy miércoles a las 16 hs. en el cementerio de Santa Rosa. Casa de duelo: Calle Saturnino Fe y Ruta 7. Santa Rosa. Servicio: Coche- ría Flores de S. Flores, San Martín. 19|5|F|68400|19|5

RAMON FARRERO. - Q. E. P. D. - Falleció el 18-V-1976. Su esposa e hija, participan con gran dolor su fallecimiento e invitan al sepelio de sus restos hoy a las 11 hs., en el cementerio de General Alvear. Casa mortuoria: Pasaje Agustín Alvarez 126, Ge- neral Alvear, Mza. 19|5|F|80301|19|5

RAMON FARRERO. - Q. E. P. D. - Falleció el 18-V-1976. Su hermano: Antonio Farrero; hermana política: María Oliver, participan con gran dolor su fa- llecimiento e invitan al sepelio de sus restos. 19|5|F|80303|19|5

RAMON FARRERO. - Q. E. P. D. - Falleció el 18-V-1976. Sus sobrinos: Rubén Farrero y Chepa Barbon de Farrero; so- brinos nietos: Alfredo Rubén, Pa- tricia Graciela, Sergio Antonio y Cecilia Inés, participan con pro- fundo dolor su fallecimiento e invitan al sepelio de sus restos. 19|5|F|80302|19|5

ELOISA CANDELARIA MAZA de ROJAS. - Q.E.P.D. - Falleció el 18-V-76. - C.A.S.R. y B.P. - Su desconsolado esposo: Bernar- do Rojas; hijos: Elermina, Tere- sa, Bernardo, Juan, Serafina, Luisa; hijos políticos: Felipe Quiro- ga, Juan Leites, Teresa Rodriguez, Marta Valderrama, Elena Tisera, Dante Fornieri; hermano Ignacio Maza, sobrinos, nietos y de- más deudos, participan su falleci- miento e invitan al sepelio hoy a las 10.30 en el cementerio de Guaymallén. Casa de duelo: Bel- grano 436, Godoy Cruz. Servicio: Casa Flores. 19|5|C|771|19|5

ELOISA CANDELARIA de ROJAS. - Q.E.P.D. - Falleció el 18-V-76. - C.A.S.R. y B.P. - Su hermano: Ignacio Maza; her- mana política: María de Maza; sobrinos: Carlina, María del Car- men, Marta Lidia, Oscar y Hum- berto; sobrinos políticos: Aleto Gil, Juan Domingo Agüero; Lo- renzo Coria y Luisa Blanco, par- ticipan su fallecimiento e invitan al sepelio de sus restos. 19|5|C|771|19|5

TERESA ALTO DE RENNA. - Q.E.P.D. - Falleció el 18-V-76. Su hija María del Rosario Renna; hijo espiritual: Javier Mu- ñoz; hermanos: Julián Antonio, Enrique, Roque, Juan Tomás, y Julio Alto, hermanos políticos: Pascual y Concepción Renna, Ai- da Balduzzi, Emma Haarth, Ade- laida González, Alicia Tamborini, Marta Caldirola, tios, primos, so- brinos y demás deudos participan con inmenso dolor su fallecimien- to e invitan al sepelio de sus restos a efectuarse hoy a las 11 horas, cementerio Capital. Casa de duelo: 25 de Mayo 1860, Men- doza. Servicio: Cocheria Valverde, San Martín 2701, Mendoza. 19|5|C|768|19|5

TERESA ALTO DE RENNA. - Q.E.P.D. - Falleció el 18-V-76. Domingo Guerrero y familia, Antonio Guerrero y familia, Faus- tino Guerrero y familia y Luis Guerrero y familia, participan con gran pesar el fallecimiento de su querida prima e invitan al sepelio de sus restos. 19|5|C|768|19|5

TERESA ALTO DE RENNA. - Q.E.P.D. - Falleció el 18-V-76. Dominga Pillera Vda. de De- clara, Teresa, Nelli, Cristina, Car- los, Juan, Ulises, Orlando, Cristi- na, Domingo, Cristina, participan con profundo dolor el falleci- miento de su querida y aprecia- da prima, e invitan al sepelio de sus restos. 19|5|C|760|19|5

TERESA ALTO DE RENNA. - Q.E.P.D. - Falleció el 18-V-76. José Juan Lissandrello, Con- cepción Renna de Lissandrello y sbrinos: Alberto y Mónica Lissan- drello participan con profundo dolor el fallecimiento de su que- rida hermana política e invitan al sepelio de sus restos. 19|5|C|768|19|5

TERESA ALTO Vda. de RENNA. - Q E P D. - Falleció el 18-V-1976. - Pascual Renna y flia., participan con profundo do- lor el fallecimiento de su querida cuñada e invitan a acompañar sus restos. 19|5|C|563|19|5

TERESA ALTOJUAREZ Vda. DE RENNA. - Q. E. P. D. - Falleció el 18-V-76. - Héctor Conte y familia participan su fa- llecimiento e invitan al sepelio de sus restos. 19|5|C|679|19|5

TERESA ALTOJUAREZ Vda. DE RENNA. - Q. E. P. D. - Falleció el 18-V-76. - Los ami- gos de su hermano: Juan To- más, Hugo Espinosa, José G. Ri- quelme, Luis B. Nan, Julio Aguirre, Carlos Terrera, Eusebio Noguera, Alberto Elia, Roberto Andrada, Bernardino Casilla y fa- milias, participan su fallecimien- to e invitan al sepelio de sus restos. 19|5|F|80304|19|5

TERESA ALTOJUAREZ Vda. DE RENNA. - Q. E. P. D. - Falleció el 18-V-76. - Coope- rativa de James Craik "El Crai- kense" y su personal participan con profundo pesar su falleci- miento e invitan al sepelio de sus restos. 19|5|C|731|19|5

TERESA ALTOJUAREZ Vda. DE RENNA. - Q. E. P. D. - Falleció el 18-V-76. - Argentino Lencinas y señora, Osvaldo Lencinas y señora, Hugo Gatica y señora y Osvald Barbisan y se- ñora, participan con profundo do- lor su fallecimiento e invitan al sepelio de sus restos. 19|5|C|685|19|5

TERESA ALTOJUAREZ Vda. DE RENNA. - Q. E. P. D. - Falleció el 18-V-76. - José Martí y flia., participan con pro- fundo dolor su fallecimiento e invitan al sepelio de sus restos. 19|5|C|684|19|5

TERESA ALTOJUAREZ Vda. DE RENNA. - Q. E. P. D. - Falleció el 18-V-76. - Lucía Marón y Felipe, Alfredo y José Marón y flias. participan el fa- llecimiento de su inlvidable amiga e invitan al sepelio de sus res- tos. 19|5|C|738|19|5

TERESA ALTOJUAREZ Vda. DE RENNA. - Q. E. P. D. - Falleció el 18-V-76. - Doctor Chamorro y señora participan el fallecimiento de su querida amiga e invitan al sepelio de sus restos. 19|5|C|656|19|5

TERESA ALTO Vda. de RENNA. - Q E P D. - Falleció el 18-V-1976. - El personal de la Antigua Romagnola, participa con profundo dolor el fallecimiento de su querida patrona e invita a acompañar sus restos. 19|5|C|563|19|5

TERESA ALTO DE RENNA. - Q.E.P.D. - Falleció el 18-V-76. Delia, Mary, Ethel, Dorita, Edith, Inés, José Alberto, Ernesto, César, Augusto, Manuel, Luis y Sra., participan con profundo pe- sar el fallecimiento de la herma- na de sus queridos amigos Julio y Martha e invitan al sepelio de sus restos. 19|5|C|645|19|5

TERESA ALTOSJUAREZ Vda. DE RENNA. - Q. E. P. D. - Falleció el 18-V-1976. - Luis Ro- dríguez y familia, Cesar Vargas y flia., Alicia de Egea y flia., Os- valdo Bravo y flia., Carlos Pérez y flia., Luisa de Martí y flia., Ro- berto Gamino y flia., participan con gran dolor el fallecimiento de la hermana del amigo dilecto, Antonio Aitojuarez, e invitan al sepelio de sus restos. 19|5|F|80212|19|5

TERESA ALTO Vda. de RENNA. - Q E P D. - Falleció el 18-V-1976. - Tomás Gabba y flia., participan con profundo do- lor el fallecimiento de su querida socia e invitan a acompañar sus restos. 19|5|C|563|19|5

TERESA ALTO Vda. de RENNA. - Q E P D. - Falleció el 18-V-1976 - La Antigua Ro- magnola S.R.L., participa con pro- fundo dolor el fallecimiento de su socia e invita a acompañar sus restos. 19|5|C|563|19|5

TERESA ALTO Vda. de RENNA. - Q E P D. - Falleció el 18-V-1976. - Jorge Mama y flia., participan con profundo do- lor el fallecimiento de su querida socia e invitan a acompañar sus restos. 19|5|C|563|19|5

TERESA ALTO DE RENNA. - Q.E.P.D. - Falleció el 18-V-76. Fermín Martín y flia., Rafael Martín y flia., y Horacio Campo y flia., participan con profundo dolor el fallecimiento de su amiga Teresa e invitan al sepelio de sus restos. 18|5|C|765|18|5

TERESA ALTO DE RENNA. - Q.E.P.D. - Falleció el 18-V-76. Sabino Musicco y flia., parti- cipa con profundo dolor el falle- cimiento de la madre de Charito e invitan al sepelio de sus restos. 19|5|C|753|19|5

TERESA ALTO DE RENNA. - Q.E.P.D. - Falleció el 18-V-76. Blanca Tello Sanjurjo de In- segna y Abelardo Tello Sanjurjo, y flia., participan el fallecimien- to de su querida amiga y parien- te e invitan al sepelio de sus restos. 19|5|C|751|19|5

TERESA ALTO DE RENNA. - Q.E.P.D. - Falleció el 18-V-76. Enrique Caldirola, Ermilia M. de Caldirola, Jorge Alcaraz y Nor- ma C. de Alcaraz participan con intenso dolor el fallecimiento de la hermana de su querido hijo político y hermano político Julio Alto e invitan al sepelio de sus restos. 19|5|C|750|19|5

TERESA ALTO DE RENNA. - Q.E.P.D. - Falleció el 18-V-76. Daniel Haarth, José Guevara, Huanarteme Guerra, Bernardo Se- ro participan con profundo dolor el fallecimiento de su amiga Te- resa e invitan al sepelio de sus restos. 19|5|C|762|19|5

TERESA ALTO DE RENNA. - Q.E.P.D. - Falleció el 18-V-76. José P. M. Tamborini, su es- posa Rosa Lissandrello de Tambo- rini y Clarita Tamborini partici- pan con profundo pesar su falle- cimiento e invitan al sepelio de sus restos. 19|5|F|80502|19|5

TERESA ALTO DE RENNA. - Q.E.P.D. - Falleció el 18-V-76. Jesús del Alamo y flia., par- ticipan el fallecimiento de su querida comadre e invitan al se- pelio de sus restos. 19|5|F|80502|19|5

TERESA ALTO DE RENNA. - Q.E.P.D. - Falleció el 18-V-76. Santiago Carcerano y señora, Francisco Ciardullo y flia., Euge- nio Ciardullo y flia., Carlos Di- blasi y flia., y Adalberto Rodri- guez y flia., participan con pesar el fallecimiento de su querida amiga e invitan al sepelio de sus restos. 19|5|C|768|19|5

TERESA ALTO DE RENNA. - Q.E.P.D. - Falleció el 18-V-76. Los amigos de su hija Chary: Norma, Elsa, Mecha, Carlos T., Rafael, Jorge, Julián, Carlos L. y Oscar, participan con profundo dolor el fallecimiento de su que- rida madre e invitan al sepelio de sus restos. 19|5|C.766|19|5

TERESA ALTO DE RENNA. - Q.E.P.D. - Falleció el 18-V-76. Mario Dante Jorba, Abdo Cé- sar Fadul, Juan Dintrone y Va- lentín Carlos Morales, participan con sincero dolor el deceso de su queridísima amiga e invitan al se- pelio de sus restos. 19|5|F|68399|19|5

TERESA ALTO DE RENNA. - Q.E.P.D. - Falleció el 18-V-76. Los Propietarios y Personal de Restaurant Avenida participan con gran pesar el fallecimiento de la hermana de su querido ami- go Juan Tomás e invitan al se- pelio de sus restos. 19|5|F|68399|19|5

TERESA ALTO DE RENNA. - Q.E.P.D. - Falleció el 18-V-76. José A. Agüero y flia., Abdo César Fadul y flia., Alfredo H. Jaenisch y flia., Luis D. Daffun- chio y flia., Valentín Carlos Mo- rales y flia., Carlos J. Amud y flia., Mario Faia y familia y Luis A. Pérez y flia., participan con gran dolor el fallecimiento de su muy dilecta amiga Teresa e invi- tan al sepelio de sus restos. 19|5|F|68399|19|5

TERESA ALTO DE RENNA. - Q.E.P.D. - Falleció el 18-V-76. Los compañeros de su hija Chanito: Calvente María y Cejudo Carmen, Vera Mónica, Sicoli Gra- ciela, Libedinsky Susana, Domi- zio Norberto, Sparacino Edgardo y Gerardo, López Francisco Wilheim, Roberto, Ramos Aldo, Quiroga Armando, Bechainsky Marcos, Maccari Atilio, Callegaro Nicanor, Machado Manuel, Rosé Juan, Segovia Sergio, Cusimano Humberto, Ortega Daniel Cibils Roberto, Castillo Jorge, Passero Antonio, Cona Roque, González Felix, Savina Antonio, Navarrete Jorge. 19|5|C|777|19|5

AMBROSIO ATANASIO BIURRUN - Q. E. P. D. - Falleció en Bs. As. el 17-V-1976. - Su desconsolada esposa: Ana Go- lino; sus hijos: Dora, Mario, Ana María y Clara Pilar; hijos políti- cos: Miguel Quijada, Ana Giunta, Fernando Gutiérrez; nietos. Ma- ria Rosa y Miguel Quijada, Fer- nanda e Inés Gutiérrez; hermanos políticos, sobrinos y demás deu- dos participan con dolor su fa- llecimiento e invitan al sepelio de sus restos, hoy, en el cementerio de Malargüe. Casa mortuoria: Sa- turnino Torres y Emilio Civit. - Malargüe. 19|5|F|80238|19|5

AMBROSIO ATANASIO BIURRUN - Q. E. P. D. - Falleció en Bs. As. el 17-V-1976. - Sus hermanos: Isabel, Ascención, Rodolfo, Amadeo, Juan Cruz, En- rique, Blanca, Victoriano y Hé- ctor Biurrun; hermanos políticos: Dina Valencia, Francisca Ayarra, Elda Cervantes, Josefa Forsat, Gui- llermo Rey, Teresita Guzmán y María Catalina Scuderi, partici- pan con sentido pesar su falleci- miento e invitan al sepelio de sus restos. 19|5|F|80239|19|5

AMBROSIO BIURRUN. - Q.E.P.D. - Falleció el 17-V-1976. C.A.S.R. y B.P. - Su herma- na: Blanca Biurrun de Rey; su hermano político: Guillermo Rey; sus sobrinos: Guillermo y Gus- tavo, participan con profundo dolor su fallecimiento e invitan a familiares y amigos a la misa que por el eterno descanso de su alma se rezará el domingo próximo a las 19 horas, en la Pa- rroquia de Nuestra Señora de Pompeya, Derqui Nº 1280. Godoy Cruz. 19|5|F|80122|19|5

AMBROSIO ATANASIO BIURRUN - Q. E. P. D. - Falleció en Bs. As. el 17-V-1976. - Sus tios: Miguel Angel Izuel y José Benito Izuel y familias par- ticipan con profundo dolor su fa- llecimiento y que sus restos serán inhumados en el día de hoy en el cementerio de Malargüe. 19|5|F|80213|19|5

AMBROSIO ATANASIO BIURRUN - Q. E. P. D. - Falleció en Bs. As. el 17-V-1976. - Sus sobrinos: Tota, Teté, Titina, Rulo, Coco, Osvaldo, Monona, Ni- na, Rudi, Quico, Polo, Victor, Sisi, Isabel, Delia, Pilar, Silvia, Pon- cha, Nene, Ambrosio, Quique, Li- li José María, Guillermo, Gusta- vo, Titino, José, Osvaldo, Sol, Fe- derico y Jaime; sobrinos políticos: Juan, Néstor, Susana, Aida, Lili, Carlos, Susana y Pocha, sobrinos nietos participan su fallecimiento e invitan al sepelio de sus restos al cementerio de Malargüe. 19|5|F|80240|19|5

AMBROSIO ATANASIO BIURRUN - Q. E. P. D. - Falleció en Bs. As. el 17-V-1976. - Agustín, Angela, Remigio, Carlos, Margarita, José y Dora Anglat y sus respectivas familias participan con dolor su fallecimiento y que sus restos serán inhumados hoy en el cementerio de Malargüe. 19|5|C|709|19|5

AMBROSIO ATANASIO BIURRUM - Q.E.P.D. - Falleció el 17-V-1976. - Emilio Marín y flia., participan el fallecimien- to del hermano de su vecina amiga sra., Blanca B. de Rey y ruegan eleven una oración por el eterno descanso de su alma. 19|5|F|68395|19|5

AMBROSIO ATANASIO BIURRUM - Q.E.P.D. - Falleció el 17-V-1976. - Nino Carlucci, Oscar Moricci, Aldo Bocchi, Alfre- do Mertolo, Juan Carlos Bertolo, Pedro Carrizo, Rolando Carrizo, Albino Menghini, Juan Agostine- llo, Pedro Marcon, José Atencio, Guido Fracaro, Angel Dragoni, Luis Rodriguez, Enrique Sgrignie- ri, Ramón Rivas, Salvador Prava- ta, Nato Alvarez, Enrique Qui- roz, Amado Siciliani, participan el fallecimiento del hermano de su amigo Rubio. 19|5|F|80507|19|5

PAOLA ESPINOSA. - Q.E.P.D. - Falleció el 18-V-1976. - Sus padres: Enrique Lorenzo Espinosa y Beatriz Santiváñez, participan su fallecimiento e in- vitan a acompañar sus restos al cementerio de Tunuyán hoy a las 11 hs. Casa de duelo: Calle Co- rrientes s|n. Tunuyán. 19|5|F|68396|19|5

PAOLA ESPINOSA. - Q.E.P.D. - Falleció el 18-V-1976. - Sus abuelos: José Espinosa y Brunilda Ortuvia; sus tios: José, Alberto, José, Mirta, Sara, Elena, Lidia, Iris, Silvia y María; tios políticos: Antonia, Nelly, Noemí, Teófilo, Sergio, Mauro, Ricardo, Luis y Raúl, participan su falleci- miento e invitan a acompañar sus restos. 19|5|F|68397|19|5

Oficial principal - MARCOS AGUSTIN SALINAS. - Q.E.P.D. Falleció el 18-V-76. - C.A.S.R. y B.P. - Su desconsolada esposa: Elba Magdalena Cabrillana; sus hi- jos: María del Rosario S. de Fe- rreyra, Marcos Agustín, Patricia Susana, Graciela Viviana y Miguel Ernesto; su hijo político: Luis Fe- rreyra; su madre; Consuelo Lillo Vda. de Salinas; sus hermanos: María S. de Freyre, Alberto, Ro- berto y Miguel; sus padres poli- ticos: Agustín Cabrillana y Rosa- rio Araujo; sus hermanos políti- cos: Roberto Freyre,

CRONICA POLICIAL

Detienen a una curandera en San Rafael

SAN RAFAEL. — En un procedimiento realizado por personal de la Unidad Regional Segunda de Policía en un domicilio de calle Larrea de esta ciudad, fue arrestada una curandera. Se trata de Hilda Antonia Castro de Escartín, domiciliada en Fray Luis Beltrán 316 de General Alvear, la que denominándose parasicóloga, psicóloga, kinesióloga, enfermera y otras profesiones similares, atendía a clientes por enfermedades físicas o psíquicas, recetándoles fármacos diversos en recetarios que ella extendía. Se sorprendió en el lugar a varios pacientes que esperaban ser atendidos, los que abonaban por cada visita la suma de 400 pesos. La policía secuestró la suma de 11.500 pesos, gran cantidad de recetarios, naipes de quiromancia, incienso y otros elementos que la nombrada utilizaba para curar a sus pacientes.

Empleado de ENTel y ex dependiente cometían estafas

BUENOS AIRES, 18 (Télam) — Están detenidos y acusados Mario Pastore, de 43 años, casado, y su cómplice Oscar Manuel Pombo que titulándose gestores y colocadores de ENTel, llevaron a cabo varias estafas.

Pastore se presentaba como gestor de la empresa, alertado de las solicitudes de pedido de teléfonos por Pombo, empleado de la empresa, cobrando grandes sumas de dinero para la respectiva colocación. Para consumar sus maniobras Pastore utilizaba un carnet de ENTel de la que fue empleado hasta 1959 en que fue dado de baja por irregularidades comprobadas. En su poder se encontraron mordazas, capacitadores, cordones, tarjetas indicadoras, cápsulas receptoras, transmisoras, bocinas, micro - teléfonos, cintas aisladoras, discos telefónicos, armazones, horquillas, alambres, cables y un cheque por 160.000 pesos contra el Banco Federal Argentino. Las principales damnificadas por las maniobras de los delincuentes, son la empresa Ocatercargo y ENTel.

Un piquete de bomberos combate el siniestro en su momento de mayor intensidad. Las pérdidas alcanzaron a 5.000.000 de pesos.

Incendio en un frigorífico

Pérdidas calculadas en 5 millones de pesos (500 millones de pesos moneda nacional) se registraron como consecuencia del incendio declarado ayer a la tarde en el sector de calderas del frigorífico "Santa Cecilia", ubicado en Barcala 1800 de San José.

Por causas no especificadas, alrededor de las 18.35 se prendió fuego un depósito de fuel oil, con capacidad de alrededor de 800 litros. Inmediatamente de estallado el siniestro, que no causó lesiones a los operarios de la fábrica, se dio aviso a la policía, concurriendo al lugar dotaciones de la Dirección Bomberos, de la Cuarta Brigada y del cuerpo de voluntarios de Guaymallén.

El personal que actuo en la emergencia sofocó el siniestro después de las 20.30, sin poder impedir que las llamas —que en determinado momento alcanzaron a casi 30 metros de altura— causara importantes daños en calderas y motores instalados en esa área del frigorífico. El dueño del establecimiento, Eduardo Rafael Bulos, domiciliado en calle Salta 725, capital, informó a la policía (intervinieron efectivos de la comisaría 31ª) que los daños estimados en forma provisoria llegaban a los cinco millones y que la firma no contaba con seguros para cubrir una emergencia como la acaecida.

Choques en pasos a nivel: mueren dos camioneros

LA PLATA, 18 (NA). — En accidentes de parecidas características, ocurridos en distintos lugares de la provincia de Buenos Aires, dos camioneros perdieron la vida, en tanto el maquinista y el foguista de una locomotora resultaron heridos.

Uno de esos hechos ocurrió a última hora de anoche en el paso a nivel ubicado en el cruce de los rieles del Ferrocarril Urquiza y la ruta provincial 6, en jurisdicción de Capilla del Señor, cuando el conductor de un camión pretendió adelantarse al paso de un convoy, en un paso a nivel sin barreras, sin conseguirlo. El tren arrolló al vehículo, destrozándolo por completo y su conductor, Juan Carlos Gangallione, de 29 años, pagó con su vida su imprudencia.

El otro accidente ocurrió en un paso a nivel ubicado en el cruce de la ruta nacional 7 y los rieles del Ferrocarril Belgrano, en Carmen de Areco. También en ese caso un tren arrolló a un camión, pero las consecuencias fueron mayores, ya que además de registrarse la muerte del conductor del transporte, que no fue identificado, el encontronazo provocó el descarrilamiento de la locomotora y cinco vagones del convoy, cuyo maquinista y foguista, Olimpio Candena y Alberto Aquino, respectivamente, resultaron con lesiones de gravedad.

Maipú

Designaron el Jury de Reclamos

MAIPU. — Fue designado el honorable Jury de Reclamos, en la municipalidad de Maipú, con la firma del comisionado militar, mayor Elio Heber Sosa. Así lo informó la dirección de Difusión.

Por disposición de la Ley Orgánica de Municipalidades, se integró el jury con los señores Juan Carlos Sillón, Valentín Marcón y Daniel Alcides Biscontín. Actuará como secretario asesor, sin derecho a voto, el jefe del departamento de Presupuesto y Finanzas de la comuna, señor Francisco Vicente Di Prima.

Guaymallén

Se suspenderá hoy el servicio de electricidad

GUAYMALLEN. - Agua y Energía Eléctrica suspenderá el servicio de electricidad, hoy, de 9 a 11 aproximadamente.

La medida abarcará la zona comprendida por Barrio Ejercito de los Andes, San Francisco, Infiernillo y Dorrego, y se adoptará para efectuar mejoras en las instalaciones.

Departamentales

Godoy Cruz

Con esta construcción se dará solución a graves problemas sanitarios de ese poblado sector departamental.

Colector Noroeste: la Comuna tomó a su cargo las obras

GODOY CRUZ. — Una rápida solución al problema que ocasiona gravísimo peligro para la salud de la población, dio la Municipalidad de Godoy Cruz al tomar a su cargo la construcción de los 340 metros del colector de la zona noroeste, en calle Gorriti entre Juncal y Montes de Oca, para habilitar en poco tiempo más la red cloacal que sirve a los barrios ubicados en ese poblado sector del departamento.

La situación, originada largo tiempo atrás, a raíz de la paralización de la obra y de la cual era ajena la Municipalidad, se agudizó al producirse un brote de enfermedades infecto - contagiosas en la zona.

En efecto, las autoridades del Centro de Salud Nº 1 informaron a la intendencia municipal respecto de una alarmante cantidad de enfermedades infecto - contagiosas, de tipo bacteriano y parasitario, que se habían observado en gran parte de la población circundante de los barrios Centro Empleados de Comercio, San Ignacio, Villa Hipódromo, etc. Estudios posteriores, realizados por profesionales del citado centro asistencial, atribuyeron tan grave crecimiento epidemiológico al afloramiento de aguas servidas, debido a la falta de conexión de la red cloacal.

En razón de que uno de los objetivos básicos de la actual gestión municipal es adoptar todas las medidas tendientes a evitar epidemias, disminuir sus estragos y remover las causas que las produzcan o las mantengan y todas las demás que concurran a asegurar la salud y el bienestar de la población, la intendencia dispuso que se realizaran los estudios pertinentes para dar la esperada solución al caso planteado. La Dirección de Obras Municipales informó al respecto que la habilitación de las redes cloacales correspondientes a los barrios Empleados de Comercio, Gas del Estado, Villa del Parque SUPE y Gráficos, dependía de la ejecución de un tramo del colector de 340 metros de longitud y 300 mm. de diámetro, ubicado en calle Gorriti, entre Juncal y Montes de Oca.

En razón de ello y al agudizarse el problema, la intendencia resolvió proceder, sin más trámite y atento a las facultades que le confiere el artículo 105, inciso 25 de la Ley Orgánica de Municipalidades, a tomar a su cargo las obras del citado colector.

Los trabajos, que se realizan a través del Departamento Obras Sanitarias, dependiente de la Dirección de Obras Municipales, comenzaron esta semana a intenso ritmo. Se ha abierto ya un tramo de zanjas de 50 metros de longitud, compactado sobrestantes y colocado y sellado caños. Están afectados a las tareas 8 operarios y una retroexcavadora, que trabajan diariamente en doble turno.

La duración total de la obra se ha estimado en 45 días.

Despedida en la Comuna al ex comisionado

Habla el actual titular, capitán (RE) Osvaldo Enrique Galli, para despedir al teniente coronel Enrique Bonifacino.

GODOY CRUZ. — Una cordial despedida tributó la municipalidad de Godoy Cruz al teniente coronel Enrique Benjamín Bonifacino, al dejar sus funciones como comisionado militar.

El acto, breve y austero, coincidió con la celebración del aniversario departamental y contó con la presencia del ministro de Gobierno, comodoro Teófilo Ramírez Dolan; del director del Liceo Militar General Espejo, coronel Carlos Horacio Tragant; del secretario general de la Gobernación, teniente coronel Mario Alberto Irusta; el intendente de Capital, coronel (RE) Héctor Molina; el jefe de la Agrupación Mendoza de Gendarmería Nacional, comandante mayor Francisco López; representantes de la VIII Brigada de Infantería de Montaña y de la IV Brigada Aérea; el cura párroco, padre Juan Tomazic; el titular de la seccional 7ª de Policía, comisario Manuel Arturo López; oficiales del RIM 11 "General Las Heras", funcionarios y empleados municipales.

El intendente municipal de Godoy Cruz, capitán (RE) Osvaldo Enrique Galli, tuvo a su cargo las palabras de despedida. Dijo que había tenido la inmensa satisfacción de recibir el gobierno comunal de manos del teniente coronel Bonifacino, un viejo camarada de armas, que terminaba de cumplir una gestión maravillosa, signada por el orden, la rectitud y el respeto. Finalmente brindó por su breve y exitoso pasaje por la Comuna.

El teniente coronel Enrique Benjamín Bonifacino agradeció las palabras del capitán (RE) Galli, y expresó su reconocimiento al personal de la Municipalidad, por la amplia y leal colaboración que le prestaron durante su gestión. Finalmente, recibió el saludo de las autoridades presentes.

¡Gracias!
Espíritu Santo
POR LA GRACIA RECIBIDA
N. B.
19|5|C|601|19|5

¡Gracias!
Espíritu Santo
POR LAS GRACIAS CONCEDIDAS
Alba
19|5|C|526|19|5

Oración al Espíritu Santo

Espíritu Santo, Tú que me aclaras todo, que iluminas todos los caminos para que yo alcance mi ideal. Tú que me das el don divino de perdonar y olvidar el mal que me hacen y que en todos los instantes de mi vida estás conmigo, yo quiero en este corto diálogo agradecerte por todo y confirmar una vez más que nunca quiero separarme de Ti, por mayor que sea la ilusión material. Deseo estar contigo y todos mis seres queridos en la gloria perpetua.

Gracias por tu misericordia para conmigo y los míos.

Gracias por los favores recibidos.

C. R. de S.

19|5|F|69054|19|5

San Rafael

Se hará un curso sobre psicología

SAN RAFAEL. — Con el auspicio de la Cámara de Comercio, Industria y Agricultura de San Rafael se dictará en su sede un curso de psicología, durante los días 21, 22 y 23 del corriente, de 16 a 22 que estará a cargo de la licenciada en psicología Alicia Cristina Musri.

A fines de una mayor aclaración sobre los objetivos del curso, se realizará el 20, a las 19, en el salón de actos de la Cámara, una conferencia de presentación en la que se abordará el tema: "Psicología y Psicocibernética". Los interesados podrán solicitar mayores informes al teléfono 22140.

Educacionales

Suplencias. SAN RAFAEL. — Hoy se ofrecerán las siguientes suplencias: a las 9, en la escuela Nº 447 "General Manuel Corvalán", un cargo de maestra de enseñanza común a partir de 16,730 puntos.

—A las 13, en la escuela No 430 "Hortensio Ojeda", un cargo de maestra de grado, a partir del puntaje 11,665.

Escuela Nº 433 "Comandante José A. Salas". SAN RAFAEL. — Fue elegida la comisión cooperadora, que está así integrada: presidente, Rafael Redondo; vicepresidente, Manuel Gurrieri; secretario, Pablo Iranzo; tesorero, Aníbal Lucero y nueve vocales. También se eligió la nueva comisión del Club de Madres, que quedó así constituida: presidenta, María de Rubio; vicepresidenta, Hermelinda de Leguizamón; tesorera, Teresita Salas de Buenanueva; secretaria, María de García y 18 vocales.

Escuela Normal Superior. — Ha comunicado a los padres de los alumnos del nivel secundario que deben pasar por la escuela a registrar la firma, para lo cual se ha establecido como último plazo hoy, a las 11.30. Se destaca que no se permitirá la asistencia a clase de los alumnos cuyos padres no cumplan con este requisito.

Horas de Cátedra. — Hoy, en la Escuela de Bachillerato y Magisterio Especializado "Mercedes A. de Segura" se ofrecerán: a las 9.30, tres horas de Francés en 2º año, 2da. división y a las 10, cinco horas de Castellano, en 2º año, 1ra. división, ambas con carácter de remplazantes, debiendo los interesados presentarse con la cédula de puntaje y certificados de buena salud y buena conducta.

—A las 14, en la Escuela de Comercio Nº 2, de Monte Comán, se ofrecerá, a profesores inscriptos y no inscriptos, las siguientes cátedras: Botánica I y Zoología II.

Universidades

Facultad de Ciencias Aplicadas a la Industria. SAN RAFAEL. — Hasta el 28 a las 12, estará abierta la inscripción para concurso breve de títulos y antecedentes para cubrir los siguientes cargos docentes: en la especialidad ingeniería en Petroquímica y Mineralurgia, jefe de trabajos Prácticos, interino de Petróleo-gas-carbón, de 5º año, 53 puntos y para las dos especialidades de ingeniería: profesor interino de Organización Industrial, de 6º año, 87 puntos; profesor remplazante de Economía y Legislación del Trabajo, de 5º año, 87 puntos y profesor interino de Físico-Química, de 4º año, 87 puntos. Los interesados podrán solicitar mayores informes en la Secretaría de la Facultad, calle Comandante Salas 227 de esta ciudad, teléfono 21947.

General Alvear

Se dieron a conocer los festejos patrios

GENERAL ALVEAR.— La comisión central de festejos para el 25 de mayo, que preside el señor Simón Tumas y en el cargo de presidente honorario, el comisionado militar del departamento, comandante de Gendarmería Nacional, José N. Pedroso, ha dado a conocer el programa de actos que habrá de realizarse en conmemoración del 166º aniversario de la Revolución de Mayo.

Los festejos se iniciaron ayer con reparto de escarapelas en la vía pública, por alumnos de la Escuela de Comercio y Bachillerato Anexo, y la apertura de la esposición pictórica de la señora De Piano, en Casa de la Amistad.

Hoy, a las 20, exposición de trabajos de alumnos de la Escuela de Comercio y Bachillerato Anexo y conferencia por el comisario Ramón Héctor Galdame, sobre el tema: Toxicomanía, que se hará en las instalaciones del club San Martín.

Mañana a las 21, peña folklórica en la planta alta de la confitería Anahí, organizada por las alumnas de 5º año de la escuela San Antonio.

El 21, a las 22, concierto a cargo de la Banda de Música de la Unidad Regional Segunda de Policía y recital poético musical de "Tapia y Poleti", en el salón de actos del Colegio San Antonio.

El 22, a las 10, bendición de la antorcha olímpica en la iglesia San Cayetano y traslado de ésta por distintos alumnos de las escuelas secundarias, hasta frente al edificio municipal donde se procederá, a las 11.30, al encendido de la lámpara olímpica, al lado del mástil, con la guardia correspondiente; a las 15, torneo intercolegial de básquetbol, en la Escuela de Agricultura, en categoría juvenil, y a las 18, en la plaza departamental, inauguración de la "Fiesta Exposición fin de Cosecha", que incluye una muestra comercial e industrial e instalación de kioscos de distintas colectividades extranjeras. Este acto ha sido organizado por el Club de Leones y la exposición continuará habilitada en el mismo horario, los días 23, 24 y 25.

El día 23, a las 8.30, maratón "Fiestas Mayas", reservada para distintas categorías y sexos y que organiza y fiscaliza la Asociación Atlética Alvearense; a las 21.30, presentación del coro de niños "Escuela Coral", que dirige la señora de Poggio, en el salón de la escuela "Carlos María de Alvear"; a las 15, torneo de vóleibol intercolegial para ambos sexos, frente al edificio municipal, el que finalizará el 25.

Los actos centrales en celebración de las Fiestas Mayas se iniciarán el 24, a las 22, con la cena y baile de gala que se realizará en las instalaciones del club San Martín.

A las 8, con toque de diana a cargo de la Banda Municipal, comenzarán las actividades previstas para el día 25. A las 8.30, disparo de bombas e izamiento de la Bandera por parte de efectivos policiales en la plazoleta San Martín.

A las 9.30, concentración de autoridades y alumnado frente al Municipio, para proceder a las 10 al izamiento de la Bandera; Himno Nacional argentino y conceptos alusivos a cargo del comisionado militar, comandante de Gendarmería, José Norberto Pedroso.

A las 10.30, se oficiará un solemne tedéum en la iglesia parroquial y a su finalización se servirá una taza de chocolate a los alumnos de las escuelas primarias de la campaña y huerfanitas del Colegio San Antonio.

A las 11, se realizará un desfile escolar en el que participarán la totalidad de los alumnos de las escuelas secundarias; los alumnos de 6º y 7º grados de las escuelas primarias de la cabecera del departamento y las restantes escuelas estarán representadas por sus abanderados y escoltas.

A las 13, almuerzo en el club Pacífico; a las 13.45, en el campo del club Andes, torneo cuadrangular de fútbol con la participación de los equipos de Ferro Carril Oeste, de Intendente Alvear, La Pampa, Club Atlético Villa Atuel, Sport Club Pacífico y Andes Foot-Ball Club; a las 18, acto de arriar la Bandera, y a las 22, retreta.

La comisión de festejos ha invitado al pueblo todo del departamento a participar de los festejos, ornamentando y embanderando sus edificios y concurriendo a los actos programados.

San Juan

Asume hoy el subsecretario de Desarrollo

SAN JUAN. — Hoy, asumirá el subsecretario de Desarrollo de Comunidades dependiente del Ministerio de Bienestar Social, doctor Carlos W. Coria Peñate, quien remplazará al capitán Juan Carlos Coronel. El acto tendrá lugar a las 10.30 en dependencias del ministerio.

Valioso equipo entregan hoy a una facultad

SAN JUAN. — En la Facultad de Ciencias Exactas, Físicas y Naturales se efectuará hoy un acto en el curso del cual el gobierno de la República Federal Alemana hará entrega de un equipo de filtración con destino al Departamento de Ingeniería Química de la Universidad.

Con ese motivo, estarán en San Juan, el agregado cultural de la embajada de Alemania Federal, doctor Arens; el vicecónsul alemán en Córdoba, señor Locherer; el director regional de los institutos Goethe del Cono Sur de América Latina, doctor Wilhem Siegler, y el director zonal del Instituto Goethe en la Argentina Oeste, doctor Jochen Bloss.

Concurrirán también al acto el delegado militar en la Universidad, capitán odontólogo Jorge Fernández Monje; decanos, la directora del Instituto Goethe de San Juan, señora Ursula Bremer de Ossa y otras personas.

El equipo donado con destino a las tareas de investigación y docencia, se compone de un filtro - prensa con marco y placa cuyas partes en contacto con el sistema a procesar son de acero inoxidable; un equipo de bombeo; una bomba de tipo diafragma con caja reductora que permite trabajar con distintos caudales y presiones. Su costo fue estimado en 10.000 dólares

Habla el doctor Zeev Shiftan.

Despedida de técnicos

SAN JUAN. — Técnicos de Israel que se encuentran en San Juan dictando el curso latinoamericano sobre Desarrollo de Agua Subterráneas, ofrecieron un agasajo a las autoridades nacionales y provinciales con motivo de su regreso al país de donde provienen.

También tuvo el carácter de adhesión al 28º aniversario del Estado de Israel.

En el acto estuvieron presentes, el ministro de economía, ingeniero Luis María Arostegui, en representación del Gobierno; el director del Instituto Nacional de Seguridad Sísmica (INPRES), ingeniero Julio Aguirre Ruiz; el representante de la OEA, ingeniero Adolfo Factor; el director asistente a cargo de la Dirección del Centro Regional de Agua Subterránea (CRAS), arquitecto Eduardo Caputo; los becarios que asisten al curso latinoamericano; el presidente y vicepresidente de la Sociedad Israelita, ingeniero Samuel Goransky y señor Adolfo Youngerman y otros invitados.

La demostración fue ofrecida por los doctores Zeev Shiftan y Jacob Bear, quienes tienen a su cargo una parte del dictado del curso que concluirá el 7 de junio. El primero se refirió al aniversario del Estado de Israel e igualmente a los esfuerzos y la técnica aplicada en su país para el mejor aprovechamiento del agua de subsuelo. Asimismo, agradeció a las autoridades de la OEA, de la Nación y de la provincia por la posibilidad que les brindaron para exponer a los asistentes del curso los conocimientos adquiridos en aquella materia.

Paga el gobierno a contratistas y proveedores

SAN JUAN. — Se pagarán deudas a contratistas y proveedores del Estado. El Ministerio de Economía hizo saber que fueron aprobadas las partidas pertinentes para el pago de deudas pendientes con proveedores del Estado correspondientes al año 1975 y a los dos primeros meses de 1976. También se pagará el total de lo adeudado a la fecha a los contratistas de obras del Estado. Los recursos están disponibles en Tesorería General de la Provincia.

El detalle de las referidas deudas es el siguiente: saldo pendiente de pago a proveedores por el año 1975, 66.454.676 pesos moneda nacional. Deuda correspondiente al mes de enero de 1976, 189.215.213 pesos moneda nacional; deuda a proveedores correspondiente a febrero de 1976, 428.696.230 pesos moneda nacional.

Total de la deuda por pagarse a los contratistas, 632.108.827 pesos moneda nacional.

Se informó que los proveedores y contratistas de obras con saldos pendientes a las fechas indicadas, podrán concurrir a la Tesorería General a los efectos de la liquidación de las deudas.

DOMINGA NORMA MACOR DE CIRELLA

Q. E. P. D.

FALLECIO EL 22-IV-1976

Su esposo, su hija, su hijo político, su nietito y demás familiares, agradecen intimamente a entidades públicas y privadas; cuerpo médico, administrativo y personal del Sanatorio Argentino S. A.; a la dirección del Hospital Regional San Martín; personal y cuerpo de profesionales; Círculo Médico del Este; Sociedad Obstétrica de Mendoza; Rotary Club de Junín, San Martín y Rivadavia; curas párrocos Manuel Alvares y Beñiamino Baggio; Colegio San Pio X; radios del Este, LV 6 y LV 10, y a todas las personas que enviaron ofrendas florales, participaciones en los diarios, asistencia al velatorio, acompañamiento, misas ofrecidas a su memoria y a todos los que de una u otra forma hicieron llegar expresiones de condolencia.

19|5|F|69699|19|5

LOS NUMEROS MANDAN. COMPARE Y COMPRUEBELO.

EXIJA:
Nobleza mecánica, simplicidad y economía.
Durabilidad. Capacidad interior y de carga.
Control Paso Combustible (permite ahorrar hasta un 25% de nafta).

COMPARE PRECIOS:
Los vehículos no son caros ni baratos.
Simplemente, usted tiene que encontrar el que responde a sus necesidades ya sus exigencias, al mejor precio posible.
(Si no, qué gracia tendría..?)

DISFRUTE:
Porque usted paga para ello.
Para disfrutar del buen resultado de su vehículo Dodge.
Sea automóvil, pick-up o camión.

ELIJA DODGE.
Vehículos sanos, simples y seguros.

LO ESPERAMOS.

LOS CONCESIONARIOS DODGE.

Ciclo de cine en Amicana

Continuará hoy a las 19 el ciclo de cine "Celebremos el bicentenario de la independencia de Estados Unidos y el 20º aniversario de la fundación de Amicana".

Tendrá lugar en la sede de la entidad, Rivadavia 488, Mendoza, y se exhibirá "Ahora, los visionarios", "Gira de conciertos USA" y "Apolo 13". El viernes a la misma hora se ofrecerá "Ahora, futurología", "Escultura contemporánea en Estados Unidos" y "Horizontes 165".

Auspicia el Servicio Cultural e Informativo de los Estados Unidos.

Segunda semana de un film de Lewis Gilbert

En segunda semana de proyección entrará hoy en el Premier "Amigos... y amantes", del director Lewis Gilbert. Los protagonistas son los adolescentes Amicee Alvina y Sean Bury.

El adolescente Sean Bury

Paul y Michele se encontraron por primera vez hace tres años, cuando ambos tenían 14 años y escaparon del mundo en que vivían porque la gente no creía en su amor. Vivieron su idilio y tuvieron un bebé.

Cuando el padre de Paul se enteró, separó a la pareja ya que éste debía terminar sus estudios. Antes de entrar en la Sorbona, Paul decidió buscar a Michele y a su hijita y al encontrarlas renació el idilio con sus luchas, sueños e infortunios, pero vuelven a ser separados.

La odisea de los Andes en el Gran Rex

"Los supervivientes de los Andes" estrenará hoy en cine Gran Rex. El film de "Gamo Producciones" narra la odisea del equipo de "rugbiers" uruguayos en la cordillera, al caer el avión que los llevaba a Chile.

Basada en el libro de Clair Blair, ha sido rodada en colores con dirección de René Cardona y la actuación de Hugo Stiglitz, L. de Rodas, Pablo Farrel y Leonardo Daniel.

El conocido comediante italiano.

"El árbitro", con Buzzanca en dos salas

"El árbitro" se ofrecerá a partir de la fecha en los cines América y Selectro. Protagonizan Lando Buzzanca y Joan Collins, secundados por Gabriella Pallota, Marisa Solinas, Massimo Mollica e Ignacio Leone.

Es la historia de un árbitro de fútbol, cuidadoso en su reputación profesional, eficaz e insobornable, que se enamora perdidamente de una bella periodista.

Este chispazo de amor surge en un lugar de Africa y de vuelta a su ciudad natal, lleva como recuerdo las tórridas noches vividas bajo el cielo africano y un incómodo virus, tan africano como aquellas noches, que le provoca inquietantes reacciones intestinales, de consecuencias tragi-cómicas cuando dirige los partidos de fútbol.

La dirección fue confiada a Luigi Filipo D'Amico.

Noticias de discos

"Las canciones que mereces tener" se titula el LP que graba actualmente para CBS el juvenil y enrulado Mathias. Incluye una decena de temas que le pertenecen, tales como "Querida, llámame", "Hasta que empiece a llover", "Comienza a llover", etc. y dos ajenas: "Estoy cansado de llorar" y "Nosotros", aquel famoso bolero que, entre otros intérpretes, grabó el trío "Los Panchos".

Mathias toca, como ya lo hizo en un disco anterior, varios instrumentos y hace los arreglos instrumentales. Por otra parte, ha firmado los contratos correspondientes para viajar a California en setiembre, donde actuará durante una semana.

Patricio Veracruz. — Este mendocino, según se nos hizo saber, muestra con orgullo la carta que le envió Roberto Cantoral, dándole la exclusividad para interpretar su tema "El diablo nunca duerme". El último simple de Veracruz lo incluye.

Para pronto piensa viajar a México y países de Centroamérica, donde ya es bien conocido. Desde luego, después de cumplir una serie de compromisos en el interior de nuestro país.

Cuarteto Imperial. — De seis meses será la gira por catorce países de América que realizará este conjunto. Para ello, los muchachos se compraron sombreros, camisas y pantalones nuevos de los más llamativos estilos y colores. Algunas prendas, como los sombreros, por ejemplo, los mandaron traer directamente de Colombia. Pero antes de partir deberán dejar grabado un larga duración en el que incluirán "Argentina bonita", "Ahí viene Tarzán" y "La saporrita", que en el argot centroamericano significa la "petisita".

La novedad nos fue anticipada por CBS. El cuarteto lo integran actualmente Heli Toro Alvarez (su fundador), Miguel Cejas, Héctor Forero y Gerardo C. Bellini (este último remplazo a Fredy Toro).

"Panorama de la pintura en Estados Unidos"

Mañana a las 20.30, la profesora Sonia Baraldi de Marsal ofrecerá una conferencia titulada "Panorama de la pintura en Estados Unidos".

Tendrá lugar en la sede de Amicana, Rivadavia 488, Mendoza. Organizan en forma conjunta Amicana, el Servicio Cultural e Informativo de los Estados Unidos y la Universidad Nacional de Cuyo. La charla forma parte de los festejos con motivo del bicentenario de la independencia de los Estados Unidos y el vigésimo aniversario de la fundación de Amicana.

Interpretación de "El clave bien temperado"

El profesor Eduardo Grau ofrecerá hoy a las 21, en el auditorio Galli, su segunda audición sobre la interpretación integral comentada de "El clave bien temperado", de Bach. En la oportunidad se referirá al Tomo I, "Preludios y fugas Nº 13 al 24".

Informó además la Escuela Superior de Música que la entrada será libre y se solicita puntualidad ya que el concierto se transmite en forma directa por Radio de Cuyo en frecuencia modulada.

La bella Diane Keaton

"Juguemos al amor", con Elliot Gould

"Juguemos al amor" estrenará en la fecha el Cóndor. Se trata de una comedia que tiene por intérpretes principales a Elliot Gould y Diane Keaton.

Un rico empresario ha llegado al divorcio tras diez años de turbulento matrimonio. Su mujer lo acusa de ser un jugador empedernido y también un compulsivo cazador de mujeres, mientras que él se queja de la frialdad de su cónyuge.

Sus caminos se cruzan de nuevo cuando ambos son invitados a una fiesta familiar y el idilio renace. Consienten en unirse de nuevo pero esta vez por medio de un especial "contrato" pero luego de un corto plazo las relaciones comienzan a deteriorarse de nuevo por un problema de celos.

Se suceden disparatados enredos y pronto comienza el llamado "juego del amor", que consiste en el intercambio de pareja.

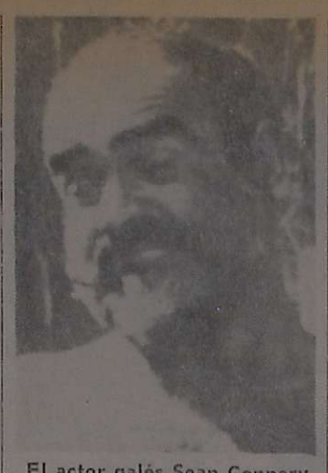

El actor galés Sean Connery

"El viento y el león", en el Roxy

"El viento y el león" estrenará hoy el Roxy. En una realización de John Milius protagonizada por Sean Connery, Candice Bergen, Brian Keith y John Huston.

Desarrolla un hecho anunciado como real, ocurrido en Tánger en 1904. Una ciudadana norteamericana y sus dos hijos es secuestrada por el jeque de los berberies, lo que origina que el presidente de Estados Unidos, Teodoro Roosevelt, considere el hecho como un insulto a su país y disponga un ataque armado de la infantería de marina.

Hay también un romance sentimental. La prisionera se enamora de su captor sin que ello sea inconveniente para organizar su fuga y la de sus hijos, que fracasa por la rápida intervención de los nómadas del desierto.

Center: "Invasión infernal" sigue en cartelera

Una de las aterrorizadas protagonistas

"Invasión infernal", película de ciencia-ficción, entrará hoy en segunda semana de exhibición en el Center.

Se basa en un libro de Thomas Page y contó con la dirección de Jeannot Szwarc. Los principales artistas son Bradford Liliman, Joanna Miles, Richard Gilliland y Jamie Smith Jackson.

El argumento refiere que después de un terrible terremoto, de las profundidades de la tierra surge una enorme cantidad de cucarachas que devoran carbón y producen fuego a su solo contacto.

Un científico que estudia a los insectos, a causa de los cuales ha fallecido su mujer, hace una cruza con cucarachas voladoras y éstas, ya en un plan inteligente, liquidan al hombre de ciencia.

Se filmó en technicolor y panavisión.

Opera: Luis Sandrini en otra semana

"Los chicos crecen", con Luis Sandrini, entrará hoy en segunda semana de exhibición en el Opera. Se trata de un film basado en una pieza teatral de Darthés y Damel que hace treinta y cinco años fue llevada al cine por Carlos Hugo Christensen.

La "remake" se ubica también en el Buenos Aires de los años 30 y se vale del mismo argumento: el personaje bueno que aguanta sin resistencia alguna que su mejor amigo vaya revelándose como su peor enemigo y lo use como testaferro para sus tramoyas legales, hasta robarle su apellido para bautizar a sus tres hijos ilegítimos y encubrir una vieja cobardía.

El personaje bueno está a cargo de Sandrini; el "amigo" es Eduardo Rudy; Susana Campos, "la esposa". Olga Zubarry, la esposa sin comillas; los chicos son el ya conocido Marcelo Marcote, Marcelo José y Gabriela Toscano. Completan el reparto Olinda Bozán, Guido Gorgatti, Beba Vidart, María Esther Gamas, Rodolfo Onetto y Virginia Luque.

Dirigió Enrique Carreras con libro cinematográfico de Alfredo Ruanova y Augusto Giustozzi.

El niño Marcelo Marcote en "Los chicos crecen"

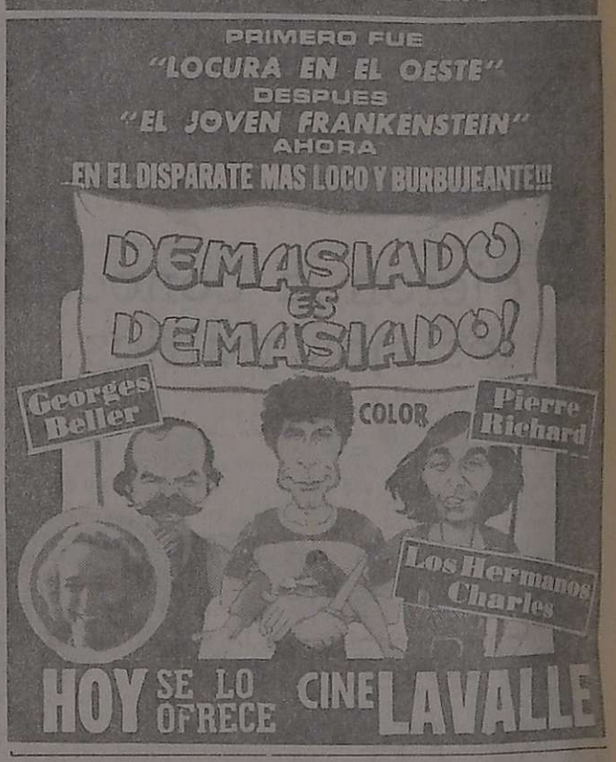

L.I.M.C.E.C.
LIGA MENDOCINA DE LUCHA CONTRA EL CANCER
El Cáncer es curable, consulte a tiempo
INSTITUTO DE ONCOLOGIA
MONTECASEROS 1020, Cdad. Tel. 44591

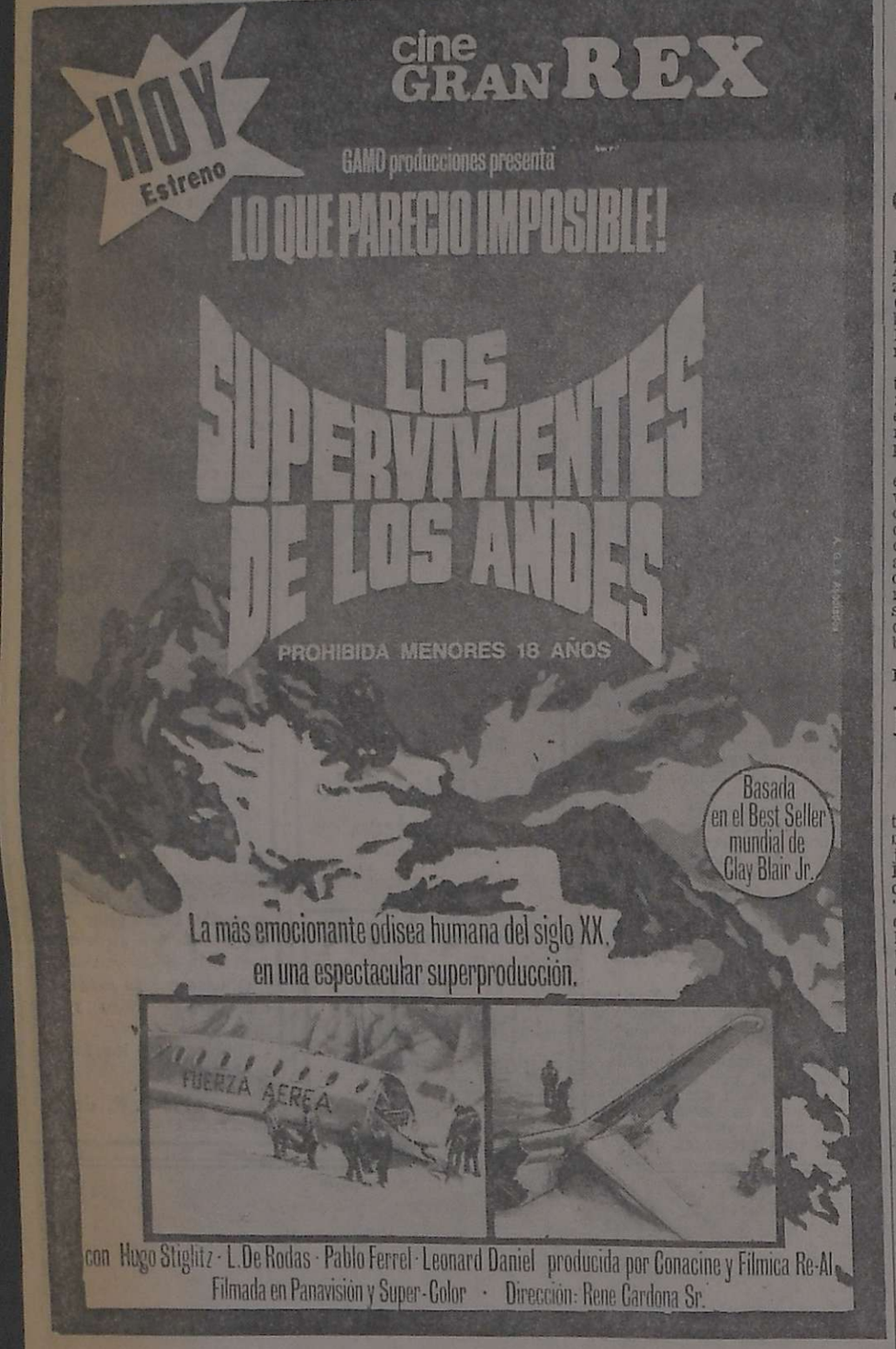

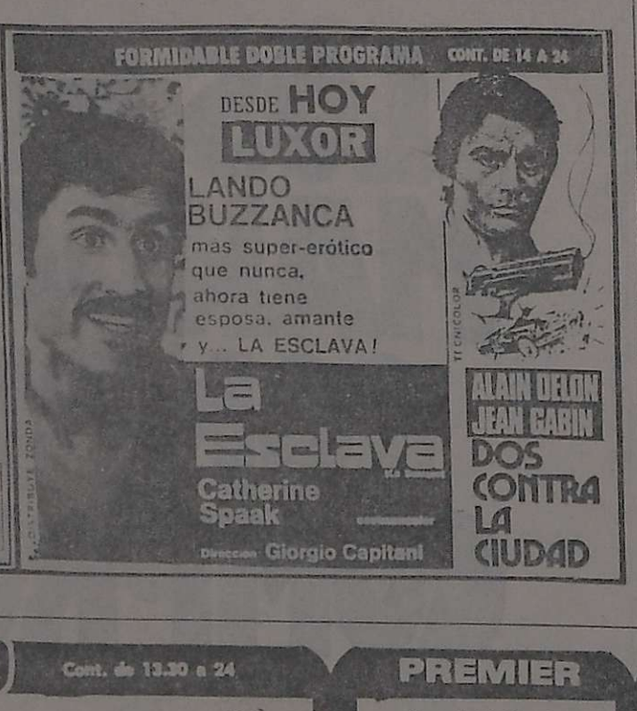

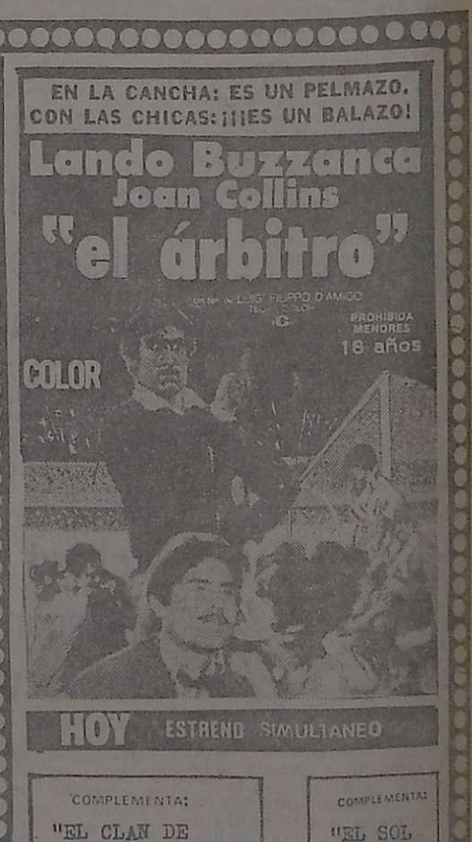

CINES Y TEATROS

CENTRO

AMERICA - HOY 13.45 a 24 hs. "EL ARBITRO"; "EL CLAN DE LOS FRANCESES". Proh. men. 18 años.

AVENIDA - Hoy de 14.30 a 24 hs. "EL GORDO DE AMERICA" y "TRIANGULO DE CUATRO".

CENTER - Hoy de 13.30 a 24 hs.: "INVASION INFERNAL" y "GOLPE BAJO".

CINEMA - Hoy de 14 a 24 hs. "ROBIN EN EL VALLE DE LOS DRAGONES" e "IMPERIO SUBMARINO".

CITY - Hoy de 14.30 a 24 hs. "EL OCASO DE LOS CHEYENNES". Variedades.

CONDOR - Hoy de 14.15 a 24.00 hs. "JUGUEMOS AL AMOR" y "VEO DESNUDO".

LAVALLE - Hoy de 14.30 a 24.00 hs. "DEMASIADO ES DEMASIADO" y "EL CUCHILLO DE HIELO".

LUXOR - Hoy de 14 a 24 hs. "LA ESCLAVA" y "DOS CONTRA LA CIUDAD".

OPERA - Hoy de 13.45 a 24 hs.: "LOS CHICOS CRECEN" y "ANDREA".

PREMIER - Hoy de 13.30 a 24 hs. "AMIGOS... Y AMANTES" y "UNA VEZ NO BASTA".

REX - Hoy de 14.30 a 24 hs. "LOS SUPERVIVIENTES DE LOS ANDES" y "LOS GUAPOS".

ROXY - Hoy de 13.30 a 24 hs. "EL VIENTO Y EL LEON" y "EL ARCHIVO DE ODESSA".

SELECTRO - HOY 21 hs. "EL SOL ROJO"; "EL ARBITRO". Proh. men. 18 años.

AUTOCINE BROADWAY - Hoy 21 hs. "Los amores del capitán Brando" y "La Strada".

EL CERRO CINE AUTO (El Challao) - Hoy 21 hs. "Escenas de la vida conyugal" y "El consejero de la mafia".

GRAN AUTOCINE MENDOZA - Hoy 21 hs. "El comando del sindicato" y "Rollerball" (Los gladiadores del futuro).

GODOY CRUZ

CEC - Tel. 220087 - Hoy 21 hs.: "Infierno en la torre" y Variedades.

SPORTSMAN - Hoy a las 21.15 hs. "Hijo por encargo" y "Conocimiento carnal".

MAIPU

IMPERIAL - Hoy 21 hs. "Nada" y "Y otro gran estreno".

PALMIRA

COLON - Hoy a las 21.15 hs. "Suecia infierno o paraíso" y "Socorro me persigue una virgen".

SAN MARTIN

CERVANTES - Hoy 21.15 hs. "Una vez no basta" y "El falso idolo".

MAYO - Hoy 21.30 hs. "Festival folklórico organiza Comisión Cultural".

MONUMENTAL - Hoy 21 hs. "Perfume de mujer" y "Juanita nalgas de oro".

RIVADAVIA

DUCAL - Hoy 21.15 hs. "El Samurai" y "Digby, el perro más grande del mundo".

SAN RAFAEL

IDEAL - Hoy de 14 a 24 hs. "Muerde la bala" e "Historia policial".

Notas sociales

Casamientos

El padre Héctor Gimeno bendecirá la boda de la señorita Ana María López Celis y el señor Eduardo Javier Ruffo Mas Xarrié, el viernes, a las 21.30, en la parroquia de San Agustín. Actuarán como padrinos, por la novia, la señora María Cristina López Celis de Cialone y el doctor Carlos López Celis y por el novio, el señor Alejandro Ruffo Antuña y su señora María Rosa Mas Xarrié. Testificarán esta ceremonia, la señorita Stella Maris Peticco y el señor Sergio Giuffrida, y el acto civil por realizarse el día anterior, la señorita Raquel Cecilia Muñoz Navarro y el señor Fernando Ruiz Villanueva (hijo).

—En la parroquia de San Agustín quedará consagrado el sábado, a las 21.30, el matrimonio de la señorita Dina Elena Caccoli Moya y el señor Sergio Rolando Villaplana Santarossa. Serán padrinos los señores Ariel Vacca y su señora Olga Santarossa y Carlos Aveni y su señora Norma Costa y testigos, el señor Omar Villaplana y su señora Leticia Porolli. Oficiarán de testigos en el acto civil, el señor Edgardo Santander y la señorita Silvia Ostuni.

BUENOS AIRES, 18. — El 24 del corriente, a las 20, en la capilla del Colegio Carmen Arriola de Marín, de San Isidro, se celebrará el casamiento de la señorita Carmen María Ball Zavalía y el señor Carlos Enrique Kexel. Intervendrán como padrinos los señores Julio Ball Rojas y su señora Carmen Zavalía y Enrique Kexel y su señora María Inés Inzaurraga Frías.

Reuniones

El doctor Lionel Herrera y su señora María Luz Oroño recibieron a las amistades de su hija María del Valle, con el objeto de festejarle su cumpleaños.

—En obsequio de su hija María Alejandra, que el sábado cumplirá 15 años, el señor Miguel Comas y su señora Marta Rodríguez le reunirán a sus relaciones ese día, en su residencia.

Demostraciones

Con motivo de realizarse hoy el casamiento civil de la señorita María Leonor Etchelouz y el señor Osvaldo José Lima (hijo), sus padres, señores Ricardo Santiago Etchelouz y su señora Olga Ruiz Izuel y Osvaldo José Lima y su señora Alicia Marsano Granata les ofrecerán un almuerzo familiar en la residencia de estos últimos.

—En el salón social de Y.P.F. se sirvió una comida para despedir a los ingenieros Ignacio Carro y señora Alicia Insúa, Carlos Layún y señora Elda Noemí Ferrero y Arnoldo Guevara y señora Nélida Marovich, quienes partirán en breve a sus nuevos destinos.

Misas impetratorias

Para pedir por la felicidad de la señorita María José Copello Suárez y del doctor Luis Correas Gargiulo, las señoritas Alicia y Carlota Palacio mandarán rezar una misa mañana, a las 19.30, en la capilla del Colegio María Auxiliadora.

—Las señoras Fresia Carson de Rodríguez Morales, Iris Ferrari Carson de Miri y Fresia Rodríguez Carson de Jury harán oficiar una misa hoy, a las 19.30, en la capilla del Colegio María Auxiliadora, para impetrar por la ventura personal de la señora Olga de Coninck de Labat, quien viajará próximamente a Estados Unidos.

Misa de acción de gracias

Hoy, a las 19.30, en la parroquia del Inmaculado Corazón de María, se rezará una misa para dar gracias por los 15 años que cumple la señorita María Alejandra Moschetti. El oficio ha sido pedido por sus padres, señor Carlos Osvaldo Moschetti y su señora Norma Esther Botta, quienes además le ofrecerán una reunión el viernes.

Enfermos

Se encuentra enferma la señora Celsa Villamayor de Bustos Lemos.

—Guarda cama la señora María Cecilia Vautier de Gallardo. Es satisfactorio su estado y el de su hija María Paz.

—Restablecido el doctor Amado Osvaldo Isuani.

—Operado con éxito el señor Edgardo Alberto Torres.

—Fue sometida a una intervención qurúrgica la señorita Emma Hervé Sosa Jurado.

Viajeros

De Córdoba la señora María Lina Yáñez de Gallardo.

—De Córdoba la señora Martha Vautier de Guiñazú.

—A Buenos Aires el doctor Félix Pereyra, su señora Justa Benegas Lynch y sus hijos.

Misas y funerales

Se oficiarán misas:

Mañana, a las 18.30, en la capilla del Colegio María Auxiliadora, por el alma de la señorita María del Socorro Arenas Baeza, en el noveno aniversario de su fallecimiento.

—Mañana, a las 10, en la capilla María Auxiliadora del Colegio Don Bosco, por el alma de la señora María Escorihuela de Argumedo, de cuyo fallecimiento se cumple un año.

—El viernes, a las 18, en el santuario María Auxiliadora de Rodeo del Medio, por el alma del señor Humberto Antonio Quiroga.

DESDE MAÑANA
AUMENTE SUS INGRESOS
Ofrecemos a señoras y señoritas la oportunidad de obtener ilimitados ingresos en la reventa de sus productos de cosmética de gran calidad, aprovechando su tiempo libre. Llamar al TELEFONO 246681, de 9 a 12 y 16 a 19 horas.
19|5 F|69927|19|5

Ciencias Económicas: mañana inaugurarán las jornadas

En conferencia de prensa realizada en la sede de la institución, directivos del Consejo Profesional de Ciencias Económicas de Mendoza informaron sobre la realización en nuestra ciudad de las VIII Jornadas Rioplatenses de Ciencias Económicas, que se desarrollarán entre el jueves y el lunes próximos, patrocinadas por la Federación Argentina de Colegios de Graduados en Ciencias Económicas y el Colegio de Doctores en Ciencias Económicas y Contadores Públicos del Uruguay. Como se ha informado, estas jornadas son organizadas por el Consejo Profesional de Ciencias Económicas de Mendoza y el Colegio de Graduados de Ciencias Económicas de la Capital Federal.

La reunión con el periodismo local fue presidida por el titular del Consejo, contador nacional Emilio Cané, a quien acompañaba la gerente contadora Juana Susana Semiz. En la oportunidad el contador Cané hizo saber que el acto inaugural de estas jornadas, que se realizan cada dos años alternativamente en la Argentina y el Uruguay, se inaugurarán el jueves a las 19.30 en instalaciones del Plaza Hotel, con la asistencia de autoridades del gobierno provincial y la participación de profesionales de Brasil, Uruguay, Paraguay, Bolivia, Chile y Perú, y de las principales provincias argentinas.

Expresó el contador Cané que en esta oportunidad ha sido elegida Mendoza como sede de las jornadas, en mérito al rango que ocupa nuestra provincia en este campo de actividad y como prueba de la vocación federalista que anima a los profesionales de esta especialidad.

Temario

Al informar sobre la organización de las VIII Jornadas, el titular del Consejo de Mendoza dijo que sus áreas se dividirán en los siguientes grandes temas: contabilidad; economía y finanzas, en cada una de las cuales actuarán prestigiosas figuras como panelistas para exponer la posición institucional y abrir seguidamente el debate en torno a problemas que tienen estrecha vinculación con situaciones coyunturales y profesionales del momento que vive el país. Afirmó que se tratarán tópicos pertenecientes al complejo y amplio campo de las ciencias económicas. En el área de economía, dijo, se analizarán cuestiones vinculadas con la administración de empresas y las finanzas. Expresó que por primera vez se tratará en estas jornadas el problema del tratamiento contable de la inflación y sus efectos en ese campo. Explicó, en tal sentido, que actualmente un balance presenta valores de un año que necesariamente deben ser actualizados a niveles del momento que se vive. Asimismo, reviste, para los directivos del consejo, capital importancia el tema de las carnes y la necesidad de buscar otros mercados no tradicionales.

En respuestas a una consulta, dijo el contador Cané que en estas jornadas se buscará unificar criterios para obtener conclusiones sobre temas críticos que posteriormente puedan ser objeto de análisis a nivel profesional para adoptar normas de ejercicio profesional.

Destacó también la importancia del tratamiento de los problemas relacionados con la presentación de estados contables y en el campo de la tecnología, la determinación de las áreas prioritarias, marco legal, estímulos tributarios, crediticios y transferencias de tecnología, etc.

Charlas

Finalmente se informó que el jueves a las 16.30 en el auditorio de la Facultad de Ciencias Económicas de la UNC, el contador nacional Carlos Slosse hablará sobre el tema: "Problemas especiales en la valuación de activos" y durante su desarrollo se abordarán problemas relativos con el revalúo de bienes de uso, valuación de bienes de cambio en actividades agrícolas como la vitivinicultura, inversiones en títulos públicos y tratamiento de operaciones en moneda extranjera.

Expone los alcances de las jornadas el titular del Consejo Profesional de Mendoza en conferencia de prensa.

Significativos resultados arroja el 84º ejercicio del Banco de la Nación

Al informar sobre los resultados de su 84º ejercicio el Banco de la Nación Argentina señala que a través de sus 543 filiales, distribuidas a lo largo y ancho del país, la entidad ha implementado su acción crediticia en aspectos que constituyen factores básicos del desarrollo nacional, llevando su apoyo decidido a los sectores agropecuarios, industriales, comerciales y de actividades diversas. Ha otorgado, asimismo, suma importancia al comercio exterior, siendo claro índice en tal sentido el funcionamiento pleno en América y Europa de 8 Agencias, 4 Subgerencias, 2 Oficinas y 11 Representaciones.

Señala que en el transcurso de 1975 se destaca una considerable expansión de la entidad, con la incrementación de la captación de los depósitos —que representaron la quinta parte de los correspondientes a los bancos comerciales del país— y, por lo tanto, de sus operaciones relativas a préstamos diversos.

El saldo de depósitos registrado al 31-12-75 en oportunidad de su 84º ejercicio fue de $ 6.132.310.000, hecho que posibilitó el otorgamiento de créditos a los distintos sectores de producción por un monto de 50.823.070.000, cifra registrada a la misma fecha.

Ello ha permitido, por ejemplo, volcar una significativa ayuda a las actividades del agro, que en buena medida amplifica la acción que ejerce en las líneas de electrificación rural —con 19.000 productores beneficiados que cultivan 5 millones de hectáreas— y de tecnificación agropecuaria, habiéndose cubierto en relación con ésta última las necesidades de productores que cultivan alrededor de 8 millones de hectáreas.

Además, independientemente del apoyo brindado al agro, industria y comercio, centró un especial esfuerzo en la promoción del comercio exterior a través de sectores específicos, con particular referencia a los productos de índole agropecuaria e industrial.

Como parte del perfeccionamiento de su dinámica organizativa, el Banco incorporó a sus sistemas contables equipos electrónicos y renovó parcialmente los mecánicos que se consideraron obsoletos.

Consecuencia de esta notoria expansión en todos los órdenes ha sido la utilidad alcanzada al finalizar el ejercicio del título, cuyo monto ascendió a $ 1.329.022.119, vale decir cinco veces más que en 1974, en que fue de 250.564.000 pesos.

Educacionales

Remplazos en Enseñanza Media

En la Escuela Técnico Industrial "Emilio Civit", de Maipú, se ofrecerán los siguientes interinatos y suplencias: a las 8, cuatro horas de Estática, Gráfica y Resistencia Materiales, cuatro horas de Mecánica y Mecanismo y cuatro horas de Electrotecnia, todas de 4º mecánica; a las 8.30, dos horas de Geografía, de 1er. año; tres horas de Mantenimiento y Reparación de Equipos, de 6º año, y dos horas de Construcciones Mecánicas, de 6º año; a las 9, cuatro horas de Mineralogía, Geología y Petrografía, de 4º año, y tres horas de Electrotecnia y Electroquímica, de 6º año, y a las 15, un cargo de preceptor, turno tarde. Los aspirantes deben presentar certificado de buena conducta y de aptitudes físicas.

—En la Escuela B.T. Nº 16, de Auxiliares de Farmacia y Laboratorio, se ofrecerán el viernes a las 21, cuatro horas de Dibujo, de 1er. y 3er. años.

—En la Escuela de Comercio Nº 3 "Molinero Tejeda", de Las Heras, se ofrecerán mañana a las 21, tres horas de Caligrafía y Dibujo Ornamental, de 1er. año, y dos de 2º año y una hora de Caligrafía y Dibujo, de 1er. año. Se requerirá bono de puntaje y certificados de buena conducta y de aptitudes.

—En la Escuela B.T. Agrario Nº 15, de Costa de Araujo, se ofrecerá mañana a las 9, tres horas de Instrucción Cívica, y tres horas de Física II, de 5º año.

—En la escuela B.T. Nº 23, de Tunuyán, se ofrecerá mañana a las 14, siete horas de Enología, de 6º año, en tercer llamado.

—ENET Nº 1, de Rivadavia, ofrecerá mañana a las 14.30, seis horas de Resistencia y Cálculo de Elementos de Máquina, de 5 año; tres horas de Metalurgia, de 4º año, y un cargo de preceptor turno tarde.

Remplazos en Enseñanza Primaria

Hoy ofrecerán remplazos en las siguientes escuelas:

Nº 1, "Aristides Villanueva", a las 10, de enseñanza común, turno mañana, con 18,545 puntos.

—Nº 87, "José R. Ponce", de Guaymallén, a las 10, de enseñanza común, con 20,37 puntos.

—Nº 109, "Bautista Grosso", de Villa Nueva, Guaymallén, a las 10, de Educación Musical.

—Nº 326, "Juan Ignacio Morón", de Lavalle, a las 13.30, de enseñanza común.

—Nº 392, "Guillermo Marconi", de Tupungato, a las 11, de enseñanza común.

—Nº 3-V-, "Simón Bolívar", de Dorrego, a las 19, de enseñanza común.

—Nº 2-I-, "Gregorio Aráoz Alfaro", a las 9.30, de jardín de infantes.

—Nº 255, "Batalla de Maipú", de Palmira, a las 12.30, de enseñanza común.

Reunión en San Martín. — El inspector técnico de la sección B, de San Martín, ha convocado a los directores de esa jurisdicción para mañana a las 9.30 en la escuela "Martín Güemes".

Traslados. - La Mesa Calificadora de Méritos, comunicó a los maestros titulares de jardines de infantes, con cualquier antigüedad, que pueden solicitar el traslado. El plazo fijado a tal efecto vencerá el viernes.

Escuela BT. Químico Nº 11. — Al Departamento de Ciencias se ha convocado a reunión obligatoria para mañana a las 9.

Educación Musical Sección C. —Hoy a las 15, en la Escuela Coral Nº 4 Niños Cantores del Valle de Uco, continuará el curso sobre canto coral para el perfeccionamiento del personal de la especialidad de las escuelas de Tunuyán y San Carlos. Se ha invitado además al personal directivo y de enseñanza común.

Pago de vacaciones a profesores remplazantes

El Ministerio de Cultura y Educación comunicó a profesores remplazantes de escuelas técnicas secundarias y superiores, que a partir de hoy se harán efectivos los pagos correspondientes a las vacaciones. Los interesados deben concurrir a ese fin a la habilitación del ministerio, de 7.30 a 13.30.

Prohibición de estacionar en las veredas

Ante el desmedido uso de las veredas que realizan los propietarios de automóviles para estacionar sus vehículos, la Municipalidad de la Capital recordó que se encuentra en plena vigencia la ordenanza que prohibe tal procedimiento.

En consecuencia, personal de la inspección general ha recibido instrucciones a efectos de proceder en los casos en que se constaten infracciones.

La multa que se aplicará será de $ 1.000, cantidad que se duplicará en casos de reincidencia.

Comenzó encuesta para un plan turístico de Cuyo

Se adjudicó mediante concurso nacional de antecedentes a un consorcio integrado por empresas consultoras que forman 28 profesionales, la realización de un Plan de Desarrollo de Centros Turísticos de la Región de Cuyo (Mendoza y San Juan).

Ese trabajo, contratado y financiado por el Consejo Federal de Inversiones, comenzó a concretarse por medio de 45 encuestadores. Este consorcio ha ejecutado con anterioridad estudios similares para las provincias de San Luis, Río Negro, Chubut, Entre Ríos y La Pampa.

El plan que comentamos fue gestado en 1971, a instancias de los Ministerios de Economía de Mendoza y San Juan. El Consejo Federal de Inversiones llamó a concurso en 1972 para mayo del año siguiente. Cuando asumieron las nuevas autoridades en mayo de 1973, dispusieron la suspensión del concurso de antecedentes, el que recién pudo concretarse en octubre de 1974, tras una revisión de la metodología empleada. Posteriormente, el 2 de junio de 1975, el concurso fue adjudicado y contratado.

Los objetivos del plan son lograr la planificación del desarrollo turístico combinado de Mendoza y San Juan, tratando de que armonicen con los planes de desarrollo regional del área integrada por San Luis y Córdoba.

Cabe consignar que el mismo consorcio profesional ha terminado el plan de desarrollo turístico de San Luis, así como los proyectos de realización de obras de los lagos de la Florida, Ullún, Potrerillos y realizan en la actualidad proyectos locales de desarrollo urbanístico de varios complejos en Mendoza. En cuanto al plan de Cuyo, será materializado en etapas sucesivas.

El primer informe —actualmente en realización como dijimos— contendrá el desarrollo en mapas, proyectos y memorias de las siguientes tareas: zonificación preliminar de las áreas de interés según recursos naturales y atracciones turísticas de las áreas preseleccionadas. Relevamiento y análisis de la infraestructura y servicios básicos que influencien en el desenvolvimiento de la actividad turística; análisis de los equipamientos y servicios específicos de turismo. Análisis de la demanda actual, para cuantificar y caracterizar el flujo turístico que en la actualidad visita las distintas áreas del ámbito cuyano, como así también analizar su evolución histórica.

También comprenderá el primer informe, un análisis de la importancia que el turismo tiene dentro de la economía de Mendoza y San Juan, su orden de magnitud, así como un análisis de la legislación vigente en la materia; estudios legales que permitan efectuar el encuadre normativo del problema, su eficiencia y omisiones.

Se efectuará un diagnóstico de la situación actual de la actividad turística en Cuyo, donde se sintetizarán las conclusiones de los estudios anteriores, a fin de obtener una visión del estado actual de la actividad turística en la región y detectar las causas que lo originaron.

De esta forma, este diagnóstico se constituirá en el instrumento básico que los equipos de proyectos utilizarán en la elaboración de un plan coherente de desarrollo de los centros turísticos.

La segunda parte del plan que comentamos, estará formada por los hechos físicos y proyectos detectados en el ámbito público y privado que harán sentir su influencia en el desarrollo de la actividad turística. También se estudiarán los proyectos en ejecución o estudio final, pertenecientes a organismos oficiales y privados, tanto de orden público como de sociedades comerciales, entidades de promoción, asociaciones, clubes, etc.

Se analizará la capacidad de inversión del sector público y las fuentes de financiamiento utilizables en el sector público y privado, confeccionándose después un esquema general regional y su vinculación extraregional para derivar, finalmente, en una organización físico espacial.

Entre los contenidos del plan final, se mencionan: planteo de inversiones físicas, evaluación económica y análisis de viabilidad financiera de las inversiones del sector privado y público, propuestas en el programa de inversiones; legislación propuesta, reformas legislativas a propiciar, con especial referencia a cada una de las provincias; organización, actualización y difusión del plan (en este estudio se propondrán los elementos necesarios para llevar a cabo los programas de acción).

El material en elaboración y su estudio será completado y publicado en un lapso de diez a doce meses aproximadamente. Por su parte, el Consejo Federal de Inversiones realizará al término de los estudios un análisis total de los trabajos y deberá dar su aprobación previamente a su publicación y puesta en marcha. Mientras tanto, las provincias podrán ir aprovechando los estudios parciales, los que se irán entregando y aprobando por etapas, para rectificar e intensificar sus propios planes y los de la actividad privada, tanto en obras como en servicios.

Se reintegra a sus tareas un funcionario

Por disposición del ministerio de Economía se aceptó la renuncia presentada por el coronel (RE) Vicente Ramírez al cargo de interventor en Bodegas y Viñedos Giol, a la vez que se le dieron las gracias por los servicios prestados.

Además se lo reintegró al cargo de gerente de la sucursal área Buenos Aires, de la mencionada empresa, de la que es titular, dado que retenía el puesto en virtud de lo dispuesto por el artículo 3º del decreto acuerdo 19 del 10 de noviembre de 1975.

Mercado de Valores

El Mercado de Valores de Mendoza informó que en la rueda de ayer se operó por un monto de $ 45.809.320,80, con los siguientes cierres: V.N.A., 1ª serie, $ 2.684,90; V.N.A. 2ª serie, $ 1.563,30 (ex cupón Nº 3); V.N.A. 3ª serie, $ 513; V.N.A. 4ª serie $ 327,30.

CRUCEROS ESTUDIANTILES

Carlos Paz	$ 9.950
Bariloche	$ 18.950
Mar del Plata	$ 13.950
Cataratas del Iguazú	$ 18.950
Norte Argentino	$ 19.950

INCLUYE: Hoteles 1ra. cat. - Pensión completa - Pasajes - Excursiones - Bailes - Laudo e Impuestos.
TOTALMENTE FINANCIADO
T. Denur srl. LEG. 0728 - R. 0921-73 GAL. PIAZZA - LOC. 83 TEL. 240853
16|5 F|69957|21|5 A

SIX S.A.
San Juan 878 CIUDAD
DISTRIBUYE EXCLUSIVAMENTE EN MENDOZA
LOS AFAMADOS HILADOS INDUSTRIALES Y MANUALES
Tapiales CALIDAD QUE SE EXPORTA

CASHMILON	$ 1.936	El kilo
BARILOCHE	$ 1.640	El kilo
LANA GORDA	$ 1.695	El kilo
SEMI-GORDA	$ 1.715	El kilo

SUPER OFERTA LANA el kilo $ 990

1810-1976
La Bodega del 900
LUNES proximo 24 de Mayo 22 hs
Adhesión jubilosa a la fiesta del 25 con una velada de excepcional jerarquía.
Gran Cena de Gala
Con la actuación especial de:
Ballet de Cuyo
EN UN ESTUPENDO Y MUY COLORIDO ESPECTACULO COREOGRAFICO BAJO la DIRECCION de
ELINA MOLINA ESTRELLA
INFORMES y RESERVAS a los Tels: 262773 y 262775
AVDA. ACCESO Y URQUIZA VILLA NUEVA - GLLEN.
Amplia playa interna para estacionamiento
19|5 F|69957|19|5

L.I.M.C.E.C.
LIGA MENDOCINA DE LUCHA CONTRA EL CANCER
El Cáncer es curable, consulte a tiempo
INSTITUTO DE ONCOLOGIA
MONTECASEROS 1020, Cdad. Tel. 44591

MUNICIPALIDAD DE LUJAN DE CUYO

NOTIFICACION

Cítase a los deudos de personas sepultadas en tierra en el cementerio de Luján, fallecidas con anterioridad al año 1970, para que se presenten a la Oficina de Cementerio munidos de los títulos de propiedad si los tuvieran o sin ellos en un plazo de SESENTA (60) días a partir de la fecha.

Vencido el mismo, los restos serán depositados en el osario común.

NOTA: La lista de personas fallecidas obra en la oficina del cementerio de esta comuna.

19|5 F|69925|22|5 A

ALBERTO TORRES CORTIJO
Ex médico becario Univ. Madrid. Emilio Civit 43, 1er. Piso. Turnos de tarde al Tel. 255760.
6|4 F|59285|Pte.

GUIA PROFESIONAL

MEDICOS

SANATORIO SAN MARTIN
San Martín 162 - Ciudad
Tels.: 291218-291320
ESPECIALIDADES MEDICAS
CLINICA QUIRURGICA
CLINICA MEDICA
GINECOLOGIA Y OBSTETRICIA
TRAUMATOLOGIA
ESPECIALISTA EN GARGANTA NARIZ y OIDOS
CIRUGIA DE CUELLO Y TORAX
GASTROENTEROLOGIA
REUMATOLOGIA
NEUROCIRUGIA Y NEUROLOGIA
CARDIOLOGIA
PSIQUIATRIA
CLINICA ONCOLOGICA
VIAS RESPIRATORIAS
TERAPIA INTENSIVA
ANATOMIA PATOLOGICA
ESPECIALISTA EN ALERGIA
ESPECIALISTA DE NIÑOS
UROLOGIA
ESPECIALISTA EN PIEL
Emergencias Médicas
Se Atienden Mutuales
2|5 F|65040|30|5 A

SANATORIO SAN MARTIN
SAN MARTIN Nº 162 - CDAD.
EMERGENCIAS MEDICAS
TELEFONOS: 291218 - 291320
2|5 F|65039|30|5 A

Dr. OSCAR E. CAMINOS
Clínica y Cirugía. Obesidad. Várices. Vejez. Enf. Venéreas. Impotencia. Mutuales. Sarmiento 777. Tel. 241763. De 11 a 13 y 17 a 21 horas.
9|1|F-Pte.

Dr. MIGUEL A. CHIRINO ZARATE
PREVENCION DEL CANCER
TRATAMIENTOS
Patología mamaria y cuello uterino. Especializado extranjero. Mutuales. - Rioja 1856, T. 250237.
18|5|F|69725|Pte.-S

APARATO DIGESTIVO

Dr. NESTOR MATUSCHKA
Clínico. Aparato digestivo, hígado, estómago, intestino, hemorroides. Diariamente desde las 17. Turnos: a los Tels. 291752 y 248241. - Colón 185, 4º piso.
5|4 F Pte.

Dr. LUIS CHRABALOWSKI
Cirugía. Aparato digestivo. Hígado. Vías biliares. Turnos. Jorge A. Calle 450. Tel. 214441. Ciudad.
6|5 F Pte. A

ASMA Y PULMON

Dr. SALVADOR SHOCRON
Especializado en EE. UU Pulmón. Vías respiratorias. Rayos X. Jefe Servicio Hosp. Lencinas. Atiende Mutuales. Turnos Teléf. 244777 .- Amigorena 80, 4º P. Dpto. C.
5|10|Pte.|A.

VIAS URINARIAS

Dr. ALBERTO PABLO CORICA
ESPECIALIZADO EN EE. UU.
Enfermedades vías urinarias. Adultos y niños. Colón 532 - Turnos: Teléfonos 240835 y 252553.
29|1 F|29090|Pte

Dr. ALBERTO D. BEKERMAN
ESPECIALIZADO EN EE. UU.
Cirugía, Riñón, Vejiga, Próstata, Genitales. Adultos. Niños. Esterilidad. - 9 de Julio 1189, 2º "15". Turnos: 231915-247445
30|4|F|62034|Pte.

Dr. IGNACIO J. ROMEO
CIRUGIA VIAS URINARIAS
Cirugía general. Diariamente desde 17 horas. Pedir turno. República de Siria 325. Teléfono 292220.
7|3|F|49557|Pte.

OBESIDAD

Dr. MARIO R. LEVIN
OBESIDAD.
Director Centro Médico - Modelación corporal - Post parto - Obesidad. - Mutuales. - San Martín 1464, Godoy Cruz. T. 246897.
10|5 F|67097|Pte.

Dr. ALBERTO SEVILLA
Director de los Institutos Médicos de obesidad, asma y alergia de Mendoza, Córdoba y Buenos Aires. Obesidad y celulitis deformantes. Varices y hemorroides, tratamientos sin operacion y sin dolor Departamentos especializados: Asma, Alergia, Cardiología, Ginecología, Cirugía plastica y estetica. Injertos de cabellos (Prof. Tomas Hughes y Edgardo Escobar). Avenida Colón 232. T. 290006 - 241440. Atendemos mutualizados. Horario de 7 a 12 y de 15 a 20 horas.
28|11|F|31160|Pte.

VARICES

Dr. SPINETTA REGUERO
Varices. - Trat. no operatorio por electro fulguración. Cirugía Espec. España. Turnos: Junín 218, Barrio Bombal. Tel. 244111. Pte.

PSIQUIATRAS

Dr. JULIO C. BAEZ
HIPNOSIS MEDICA - PSICOTERAPIA. - San Martín 3164 - Cdad. Turnos: 259444. 20|4|F|62190|Pte.

Dr. JOSE M. SALUSTRO
Enferm. Nerviosas - Mentales - Psicoterapia. - Julio A. Roca 370 Ciudad. 17 a 23 hs. Turnos: 254929
30|4|C|327|29|5

Dra. REINA Y. de KOTLIK
PSIQUIATRIA - PSICOLOGIA
Patricias Mendocinas 1914 - Teléfono 216699 - Mendoza.
1|2|F|43525|Pte|A

CARDIOLOGIA

ROBERTO WINTER
CARDIOLOGO
Electrocardiogramas y otros estudios Atiendo Mutuales Rivadavia 430. Teléf. 245423-230836. Mendoza.
20|4|C|567|19|5

GARGANTA, NARIZ y OIDO

Dr. LUIS E. MONETTI
10-12 - 18-21 horas. 9 de Julio 1050. Teléf. 249323. Particular: teléfono 246861. 10|3|F|53157|Pte.

Dr. CORRALES
De regreso viaje estudios Europa, atiende nuevamente - Solicitar turno. Perú 1251. Tels. 257715 y 249447. 6|5 F|66017|Pte.

ESPECIALISTAS EN SEÑORAS

Dra. ELVIRA AXENFELD
Señoras - Embarazos - Partos: lunes, miérc. y viernes, 17 a 21 hs. Pedir turno. - San Martín 1818, - Depto. 1 - Tel. 216150.
19|2|F|43462|Pte|A.

ESPECIALISTAS DE LA PIEL

Dr. ALBERTO J. GRINBERG
Enfermedades de la piel. Alergia dermatológica. Horario: lunes a viernes, 17 a 21 hs. Sarmiento 777, Mendoza. 15|7|F|75872|Pte.

Dra. RODRIGUEZ SAA
Piel - Electro depilación - Mutuales. - M. de Rosas 2055. Tel. 230063. - En San Martín: Marmol 373. - Teléf. 21688.
4|5|F|69530|Pte.

CIRUGIA ESTETICA

Dr. HUGO SALOMON
Unicamente Cirugía estética funcional de nariz. Clínica Godoy Cruz, Godoy Cruz 333. Teléfonos 215951 y 215952. Mutuales.
Pte.|F|D.

Dr. J. SANANES
Jefe de servicio Sala 1 Hospital Emilio Civit Cirugía de nariz, mamas, adiposidades, injertos, quemados. Pedir turno, P. B. Palacios 1260 (Ituzaingo). T. 257319-251391.
7|3|F|Pte.-D

OCULISTAS

Dr. ZALDIVAR
Dra. MISTELI
Nueva dirección: Av. Emilio Civit 685 - Ciudad - Teléfonos: 257000 - 257100.
30|4|F|64830|Pte

Dr. ALVAREZ NOQUE
SOLICITAR TURNO
Enfermedades y cirugía de ojos. 9 de Julio 951 - 1er. Piso - Dpto. 5 Tel. 241324 - 241443 y 241805.
4|6 F|Pte.

Dr. M. MARCHEVSKY
OCULISTA
Consultas de 11.30 a 12.30 y de 15 a 19 horas. Rioja 1130. Tel. 247996.
25|9|F|94036|Pte.

CLINICA DE OJOS
Atendida por
16 Médicos Oftalmólogos y 6 Auxiliares Técnicos Universitarios
Consultorio externo de 8 a 21 hs. Guardias permanentes. Cirugía e internación. Atención de particulares y Mutualidades. Av. España 888, Teléf. 248856. 18|3|F|425|13|Pte.

ODONTOLOGIA

VICTOR M. PICCIONE
Doctor en odontología. Cirugía de boca y huesos de la cara. Martes y jueves. Sanatorio Policlínico de Cuyo. Tel. 243000. Part. 255547.

HUESOS

Dr. ARAGONA
Especializado en Italia, Francia, España. Clínica cirugía, huesos, articulaciones Mutualidades. Rivadavia 430. T. 246935. Part 241775.
4|2 F|44016|Pte.

Dr. EDUARDO P. TOSI ORQUIN
Dr. ANTONIO C. GOMEZ NAVARRO (h.)
Traumatología y ortopedia. Enfermedades y cirugía de los huesos. Lunes a viernes 17 a 20.30 hs. Necochea 509. Solicitar turno 239139 242723 - 259228 21|1 F|27783|Pte.|A

REUMATISMO

CENTRO REUMATOLOGIA
Infanta M. de San Martín 36, 4º P. (detrás Correo Central) - Turno tarde - Tel. 240917. - Mutuales.
14|1|F|41196|Pte.

Dr. MANUEL MENA
Reumatologo - Enfermedades de columna vertebral, brazos dolorido, ciática. Atiende de 15 a 20 hs. Buenos Aires 226. Lunes a sábados
20|3 Pte.

Dr. JULIO F. SANCHEZ
Doctor en medicina (Esp. en Europa). Reumatología, ortopedia y traumatología. Rivadavia 141. Tel.
2|1|F|Pte.|D

Dr. OSVALDO BIELLER VIOTTI
Reumatología y brucelosis. Lunes a viernes 17 a 20 hs. Miercoles 18 a 20 hs. Espejo 593. Planta baja. Teléfs. 218197 - 220596.
17|1|F|41651|Pte.|A.

PSICOLOGIA

LICENCIADA
RUTH TARQUINI de CANADE
PSICOLOGIA CLINICA
Espejo 333 - 5º 55 - T. E. 251428. De 16 a 20 horas.
14|3|C|328|19|3|A

ORTODONCIA

ORTOPEDIA WALDMANN
Soportes y botas para pie plano, corsets para columna, fajas y aparatos para estómago, medias y vendas para varices.
Lavalle 162 - 250661 - Mendoza
19|5 F|69960|Pte.

PARTERAS

CELINA E. M. DE ARNEDO
PARTERA NACIONAL
Catamarca 585, Ciudad. T. 242388. Pedir turno.
29|F|69490|Pte.

ESTHER C. de SANANES
Partera nacional. Diariamente de 16 a 20 hs. Solicitar turno. Pedro B. Palacios 1260 (Ituzaingo) entre Catamarca y Lavalle. Teléfs. 257319 y 251391.
7|4 F|Pte.|D

LIDIA M. de CUARTAS
PARTERA
25 de Mayo 770, Mendoza. Teléfono 247223.
11|10|F|Pte.

J. DELIA SANCHEZ GOMEZ
OBSTETRICA NACIONAL
Atiende de 15 a 17 horas, menos sábado. Rivadavia 634. Tel. 241019.
6|12|F|Pte.

DELIA MASCAREÑO DE GOMEZ
OBSTETRICA NACIONAL
Pedir turno: Pellegrini 943. Godoy Cruz - Teléfono 292214.
2|5 F|57681|31|5

IRMA YAKEL de LEGUIZAMON
PARTERA
Av. San Martín 1369 - 3er. Piso. Dpto. "A" - Tel. 257536 - Mendoza
F|Pte.|A.

R. SARA GATANI
Obstetra - Parto sico-profiláctico Entre Ríos 72, 1º P. 15. De 11.30 a 12.30 y de 16 a 20.30 - Teléfonos 214110 y 222253.
4|2 F|44078|Pte.|A.

PEDICUROS

CASA SCHOLL
Pedicuros. Calzados. Plantillas. Medias y Vendas para Varices. Todo para el confort del pie. Pedir turno Montevideo 27. Mendo
Tel.

LA CASA DEL FILTRO S.A.
JOSE V. ZAPATA 207
TEL. 245777-245960

Cooperativa Hortícola Luján de Cuyo Mendoza Lda.
VENDE AJOS
Ver y tratar: RUTA 40 - KILOMETRO 22
PERDRIEL — LUJAN DE CUYO
19|5|F|80138|19|5

ADMINISTRATIVO
PARA IMPORTANTE EMPRESA SE NECESITA
con conocimientos contables, mayor de 21 años. Dirigirse por escrito indicando antecedentes, experiencia, pretensiones, etc., a Poste Restante M. C. (21). Diario LOS ANDES. 19|5|T|5682|19|5

CITRONETA 3 CV - 1971
IMPECABLE VENDO
ARMADORA DE PAN
ARGENTAL REPARADA A NUEVO VENDO
Rivadavia 1780 — Godoy Cruz
18|5|T|5626|19|5

VENDO 2 FIAT 600 0 Km. MODELO 1976, DODGE 1500 MODELO 1975 - RENAULT 850 MOD. 1969 - MOTO ZANELLA MOD. 1976
De 9 a 13 y de 16 a 20 hs. — Rivadavia 210. Tel. 248317
19|5|F|80134|20|5

¿ORO?
SI SUBE 2 PISOS, GANARA ¡VARIOS PESOS!
SAN MARTIN 913. - PISO 2. LOCAL 12.
— 9 a 13 y 16.30 a 20 horas. —
10|4|F|60001|Pte

POLLO VIVO
$ 69.00 el KILO
GALLINAS - HUEVOS
Por Mayor y Menor
LISANDRO MOYANO 2200 - El Plumerillo - Las Heras - Mza.
18|5|F|69759|22|5

ACEITUNAS
COMPRO ACEITERAS y CRIOLLAS para ACEITE
— PAGO CONTADO —
MEJOR PRECIO DE PLAZA
MAZA - SUB 4
LOS TRES PICOS - MAIPU
18|5|F|69709|20|5

FIAT 1600 - 71
VENDO
Inmejorable estado. Ver y tratar: B. de los Andes 3509. V. Nueva. Teléfono 260078.
19|5|F|80166|19|5

SE NECESITA
Personal con experiencia para lavado y engrase de vehículos
HIPOLITO YRIGOYEN 410
GODOY CRUZ
19|5|T|5668|19|5

COMPRO MUEBLES
COMPRO O ANTICIPO DINERO POR SUS MUEBLES Y VARIOS
REMATAMOS ESTE DOMINGO
TIBURCIO BENEGAS 776 — REMATES SELLA
TELEFONO 247447
17|5|F|69373|20|5

Casa Vendemos
En Sexta Sección, calle Rodríguez, 2 dorm., l. comedor, piso parquet, cocina, baño, garaje, terraza. RUGGERI GALDEANO. J. F. Moreno 840. Teléfono 245934.
19|5|C|552|19|5

Boite en Bermejo
Vendo, bajo alquiler y gran playa estacionamiento. Angel Lencinas - San Luis Nº 355, Mendoza.
19|5|C|693|19|5

ORO
COMPRAMOS MEJOR PRECIO
A PARTICULARES Y COMERCIANTES
GALERIA TONSA - LOCAL A-14
11|5|F|25526|Pte.

CIRCULO CITROEN
FIAT 600 - 1961
Vendo 26 cuotas Círculo Citroën. Vendo Fiat 1961 motor importado. Solamente contado. Vealo. Granaderos 968 - Dpto. 1 - Mza.
19|5|C|617|19|5

RASTROJERO 1974
PICK-UP DIESEL IMPECABLE
BELTRAN 532 — CIUDAD
19|5|F|80187|19|5

IAVA 1300-75
POCOS KILOMETROS
$ 800.000
MARTI S.A.
San Martín 624 - Mendoza
19|5|F|19|5|D

Jabón Espuma en panes 50x400 grs. de 1-5 cajas ..... $ **19,00 c/u.**
Jabón Espuma en panes 50x400 grs. de 6-10 cajas ..... $ **18,50 c/u.**
ALMACEN MAYORISTA
BUENO y PAEZ
Videla Castillo 2544 - Ciudad - Teléfono 218323
19|5|C|618|19|5

Importante Empresa Constructora
NECESITA INCORPORAR
Departamento Personal: un Auxiliar
Secretaría: un Taquidactilógrafo
Se requiere: Experiencia previa, datos personales, antecedentes, referencias y pretensiones a: Poste Restante A.P. (35) Diario LOS ANDES.
19|5|F|80167|19|5

CONSTRUYA
Su Casa en 90 Días
Antisísmica totalmente terminada. Ampliaciones. Cocheras. Viviendas Urbanas y Rurales. 50% Contado. - 50% en 50 cuotas. Empresa Constructora S.R.L. - TELEFONO 247842.
19|5|F|67423|21|5

LIMPIEZA Y ARREGLO
De Prendas de Gamuza
Salta 1830 - Mendoza
19|5|F|80170|19|5

En RIVADAVIA
Bobinajes Roselli
RAPIDEZ - GARANTIA
BUEN PRECIO
Compro y vendo motores eléctricos
SARMIENTO 452. 15|5|C|232|19|5

FERTILIZANTE
Bolsa de 50 Kg.
$ 1.850
Salta 1830 - Mendoza
19|5|F|80169|19|5

MUEBLES VICOS
FABRICANTES
AVDA. LIBERTAD 1282
TEL. 261280 - VILLA NUEVA

JUEGO DE LIVING ESCANDINAVO de $39.900 a... $ **28.900**

MESA NEROLITE, 6 SILLAS ESCANDINAVAS de $ 16.900 a... $ **11.900**

PULLOVERS
Directo de Fábrica
VENTAS POR MAYOR Y MENOR. LOTES DE OFERTA
Salta 1830 — Mendoza
19|5|F|80171|19|5

R6 - 70
$ 395.000
CONTADO UNICAMENTE
ADOLFO CALLE 509
Dorrego — Mendoza
19|5|C|550|19|5

4 S - 76 0 Km.
$ 600.000
CONTADO
RIOJA 510 - MENDOZA
18|5|F|16274|19|5|D

ELECTRODOS
FORTIN A-13
PUNTA AZUL
2,50 $ 400 el kg.
3,25 $ 380 el kg.
Pellegrini 1218 - San José - Mendoza
19|5|F|80174|20|5

CUERO
Chaquetas, tapados, gabanes para ambos sexos de gamuza, napa, gamulán. Precios de fábrica. B. Sur Mer 1677 Ciudad. Teléf. 230377. Inclus. Sábados de 9 a 13 horas.
8|5|C|912|31|5

SEXTA SECCION
Chalet antisísmico. Living comedor, escritorio c/toilette, 3 dormitorios, 2 baños, amplio jardín con entrada d/vehículos. 360 m. superficie. 18 de frente. $ 680.000.000.
LAVALLE 18 - TELEFONO 253115
19|5|C|681|19|5

COOPERATIVA FARMACEUTICA Mza. Ltda.
NECESITA
Señorita Perito Mercantil
y Dactilógrafa, con práctica
Presentarse en Belgrano 1294, 1º piso, Godoy Cruz.
Los días 20 y 21 del corriente mes, a las 12.30 horas
19|5|C|535|19|5

Semillas
de cebollas sintéticas 1 y 14, selección INTA
AVENIDA ESPAÑA 3248
TEL. 230722 — CIUDAD
19|5|F|31|5|A

ALQUILAR
Necesito Casa
de 6 o más habitaciones. Excelente garantía. Urgente.
LLAMAR AL TELEF. 256779
19|5|T|5665|20|5|D

CHEVROLET C-60
MODELO 1970
Camión chasis largo, con motor nuevo 1973. Unica mano. Vende SCOPEL. Sáenz Peña 34. Teléfono 980827. Luján. 19|5|F|80139|20|5

SILO
Para Cemento
USADO - COMPRO
15 TONELADAS
TELEFONO 230336
19|5|C|430|19|5

CONTRATISTA VIÑA
7 Has. FINCA EN MAIPU
SE NECESITA
CARRIL GOMEZ 1210
GUTIERREZ — MAIPU
19|5|C|452|19|5

CAMIONETA DIESEL VENDO
Rural 5 puertas, modelo 1967, especial para transporte de personal o reparto. Permutas, facilidades.
Rawson 701 - Panquehua - Las Heras - Teléfono 216396
19|5|C|707|19|5

Vendo Lote Repuestos Legítimos
John Deere 5010-5020. 40 eslabones cadena D7-9G usados.
RIOJA 583 — MENDOZA
19|5|C|510|19|5

Renault 12-72
$ 585.000
MARTI S.A.
San Martín 624 - Mendoza
19|5|F|19|5|D

Toda Clase de Accesorios Deportivos Para Todo Tipo de Automoviles
Radios, Consolas, Estereos, Fundas, Cubrecoches, Faros, Volantes Deportivos, Instrumentales.
FABRICA DE PORTAEQUIPAJES

Lifer ACCESORIOS
SAN JUAN 570 - Tel. 292050 - Mza.

CHAPA
Galvanizada Nº 24
c/u. $ 1.750
Bandera de los Andes 2119
18|5|C|383|20|5

...NO LO HAGA USTED
(lo hacemos nosotros)
REVESTIMIENTOS DE PAREDES INTERIORES Y EXTERIORES, PIEDRA LAJA, SALPICRETE, GRANILITZ, PINTURAS, PAPELES PINTADOS ESPECIALES PARA HABITACIONES DE NIÑOS, MADERAS, AZULEJOS, BALDOSAS, PARQUET, IMPERMEABILIZACION DE TECHOS.
Pida presupuesto por ampliación o construcción
C.O.M.A.C.
JOSE F. MORENO 1407 - TEL. 254647 - MZA.

Capataz Rural
SE NECESITA
CARRIL GOMEZ 1210
GUTIERREZ — MENDOZA
19|5|C|482|19|5

OPORTUNIDAD
CUPE CHEVY 1975
1.100.000, contado. - Recibo oferta. Avenida España 1170. 4º piso B.
19|5|C|616|19|5

Renault 12 - 72
$ 585.000
MARTI S.A.
San Martín 624 - Mendoza
19|5|F|19|5|D

UNICA OPORTUNIDAD
De comprar artículos del hogar con descuentos de hasta el 50%
Por pocos días, ofrecemos toda la línea de artículos del Hogar, con rebajas sorprendentes. ¡Vea qué Ofertas!

Estufa eléctrica, 2 radiantes de $ 2.400 a ..	$ 1.200.-
Estufa a kerosene, de $ 4.000 a	$ 2.000.-
Estufa a kerosene Tubular, alto 58 cm., de $ 5.200 a	$ 2.690.-
Estufa a Cuarzo, grande (70 cm.), de $ 9.180 a	$ 4.400.-
Estufa a gas 3.000 calorías, con válvula de seguridad, de $ 10.794 a	$ 6.790.-
Lavarropas cuadrado, a paleta, semiautomático, de $ 38.500 a	$ 24.900.-
Secarropas centrífugos, de $ 32.000 a	$ 20.000.-
Cocina primera marca, 3 hornallas, con spiedo, de $ 26.480 a	$ 15.500.-
Heladera primera marca, bocha grande, 11 pies, de $ 76.900 a	$ 47.900.-
Radio Dual, primera marca, 4 bandas de, $ 16.900 a	$ 8.900.-
Televisor, primera marca, 17" ó 24", transistorizado, de $ 76.800 a	$ 48.000.-
Mini calculadora, electrónica, 8 dígitos verdes, con memoria, raíz cuadrada y porcentajes, de $ 20.000 a	$ 12.500.-
Aspiradora portátil, primera marca, de $ 12.900 a	$ 7.290.-

SON OFERTAS REALES, POSITIVAS SIN ENGAÑO
PROVECOM S.R.L.
Ferroviarios Argentinos 599 - 6ª Sección - Mza.
19|5|F|80173|19|5

AVISOS CLASIFICADOS

Compra y Venta de Propiedades

AA/PROPIETARIOS: Que deseen vender su propiedad, Provivienda asegura venta rápida y ventajosa. Solicitar tasador s/compromiso. Perú 1214, T. 218277 255813 - 258054.
17|5|C|729|19|5

A PROPIETARIO compramos casas, departamentos, lotes, fincas. Godoy & Pelaia. Máxima seriedad inmobiliaria. Gutiérrez 585. T. 258543 - 251597.
13|2|F|44635|Pte.

A. CASTRO RAFFO Inmobiliaria, compra casas, departamentos, lotes, fincas, negocios, etc. Gutiérrez 732. Tel. 256739.
9|5|F|67041|Pte.

A PROPIETARIO, compro casa o departamento, urgente. Francisco José Sapunar, San Lorenzo 315, Tel. 290457.
18|5|F|69837|20|5

A ESTRENAR casa en Dorrego vendemos a 2 cuadras de Morón y Costanera: l comedor, 3 dormitorios, toilette, baño 3 cuerpos, d/servicio, garaje, patio, carpintería ilustrada. T$ 500 millones. Facilidades. Godoy & Pelaia, Tel. 258543 - 251597.
19|5|F|80120|20|5

A. DEPARTAMENTO B/Cano modificado nuevo, oportunidad. Puebla. 244043. 19|5|C|513|19|5

A. DEPARTAMENTOS céntricos varios, oportunidades. Puebla, 244043. 19|5|C|513|19|5

A. DEPARTAMENTO primer B/Comercio, impecable. Teléfono pesos 2.200.000, facilidades. Puebla. 244043. 19|5|C|519|19|5

A PARTICULAR compro casa, departamentos, fincas. José Federico Moreno 1575. Teléf. 215961. 19|5|F|80160|20|5

A SEMIPISO céntrico 155 mts2. propios, 3 dorm., 2 baños, dependencias. 9 de Julio 315. Mza. 19|5|C|642|19|5

A DEPARTAMENTO nuevo, compro en Ciudad, 1 ó 2 dormitorios, cerca plaza o lugar tranquilo, frontal o en torre. Tel. 240349. 19|5|C|622|19|5

A $ 1.200.000 contado, saldo facilidades. Líquido antisísmica. Barrio Bancario. 227011. 19|5|F|67434|19|5

A TERMINAR, antisísmica, Godoy Cruz, líquido. Total 850.000 contado. Servicios completos. 227011. 19|5|F|67433|19|5

A $ 1.100.000 contado. Saldo facilidades. Líquido urgente antisísmica. Godoy Cruz 227011. 19|5|F|67436|19|5

A 3.400.000 la hectárea virgen vendo 30, pavimento Lavalle, permutas, facilidades, 95.000 el metro. Bermejo vendo 3.000. 260359. 19|5|C|701|19|5

A ESTRENAR, departamento planta baja, ciudad, oficinas o profesionales, 3 ambientes, kitchinette, baño. $ 220.000.000. Lavalle 18. Tel. 253115. 19|5|C|681|19|5

A REGIA casa sobre O'Higgins, Godoy Cruz, ideal depósito o vivienda. 400 metros, con teléfono, vendo. $ 750.000. Saldo convenir Minni. Bandera de los Andes 2829. 19|5|F|80199|19|5

ANTISISMICA, 5ª Sección, 3 dormitorios, dependencias servicio, garaje y entrada (2 vehículos), jardín frente, fondo, cocina amplia, 3 cuadras parque. Oportunidad. Vendo, facilidades. - Teléfono 231618. 18|5|C|371|20|5

ANTISISMICA Sta. Ana, 3 dormitorios living - comedor, baño, cocina, comedor, patio, jardín, cochera, recibo permuta. Total $ 350.000.000 c/todo facilidades. Vende Castro Raffo Inmobiliaria, Gutiérrez 732, Tel. 256739. 18|5|F|69746|19|5

AVANZADA construcción departamentos de uno y dos dormitorios contado y 60 meses sobre Colón. Mitre 685. Mendoza. 19|5|T|05655|20|5

ATENCION desocupada, 5ta. Sección, 8 piezas, ideal residencial. Facilidades. - Guarna. - Olascoaga 339, Ciudad. 18|5|C|240|20|5

ANTES de comprar, vender o alquilar, consulte o efectúe su pedido. H. D'Angelo. Pellegrini 2539. T. 252122. 19|5|F|80107|23|5

ANTISISMICA vendo urgente sin terminar metros Bº Aeronáutico 350.000 y facilidades. Santa Fe 129. Ciudad. 19|5|T|05660|19|5

ANTISISMICA G. Cruz 190.000.000 total, facilidades, vendo. Teléfs. 225579 - 223602. 19|5|T|5672|19|5

ANTISISMICA, 4 años, con 3 dormitorios, cocina comedor, baño, patio, desocupada, en Rodeo de la Cruz, loteo (Coccuci. Precio total m$n. 125 millones con facilidades. Aramburo, Stanziola y Cía. Sarmiento 37. Tel. 231715. Ciudad. 19|5|F|69963|19|5

ANTISISMICA, ciudad, nueva, bien ubicada, liv. comedor, 3 dormitorios, depend., dep. serv., garaje y patio. T$ 630.000.000, c/fac. F. J. Sapunar San Lorenzo 315. Tel. 290457. 19|5|F|69921|19|5

ANTISISMICA, G. Cruz, cerca San Martín, liv. comedor, 3 dormitorios, depend. serv., garaje y patio. T$ 480.000.000, c/fac. F. J. Sapunar San Lorenzo 315. Teléfono 290457. 19|5|F|69922|19|5

ATENCION vendo varias casas, fincas, lotes, con facilidades. Lamadrid 336 Cdad. Tel. 243820. 19|5|C|577|19|5

APURADO, por viaje, vendo regalado departamento 5ta. Sección, 2 ambientes, servicios, total contado $ 950.000. Oliveri. Alvear 1823. Villa Hipódromo. 19|5|C|592|20|5

ATENCION vendo casita en Ciudad con teléfono, entre San Juan y Rioja, interna, con jardín, necesita arreglos. Llaves: Atencio Viviendas. Espejo 172. T. 231358 - 231558. 19|5|F|80151|19|5

ATENCION, vendo hoy urgente chacrita en Primavera, 1 Ha., casa, bomba y motor, al contado total m$n 50.000.000. Espejo 172. T. 231358 - 231558. 19|5|F|80150|19|5

APROVECHE antisísmica, 2 dormitorios, dependencias. Total pesos 80.000.000. Recibo auto. Urquiza 127. Of. 12. 19|5|T|05695|19|5

ANTISISMICA, dos o tres dormitorios, 360 mts., pavimento, teléfono, todo servicios. Acomar Propiedades. Contado y facilidades. Martínez de Rosas 1780. 19|5|C|636|19|5

APROVECHE, linda casa quinta, céntrica, líquido. San Martín 254, Godoy Cruz. 19|5|F|67435|19|5

ANTISISMICA Las Heras, vendo oportunidad, 1 año construcción 2 dormitorios. Total $ 140.000.000. Facilidades. Tel. 255891. 19|5|C|691|19|5

ANTISISMICA 2 dormitorios, dependencias, supergas, 2.100.000, 50%. Contado, desocupada centro Villa Nueva metros Godoy Cruz, Chile 4626. Villa Nueva. 19|5|C|695|19|5

BOMBAL 3 dormitorios, demás comodidades. Contado, facilidades. Vende Castro Raffo Inmobiliaria. Gutiérrez 732. Tel. 256739. 18|5|F|69744|19|5

Bº FERROVIARIO antisísmica 2 dorm., patio, parral. Sup. 300 m2. Facilidades. Jorba Inmobiliaria. España 1248 of. 11 Teléf. 253595. 18|5|F|69791|19|3

ATENCION: 5ª Sección, líquido departamento $ 70.000.000 m/n. - Sobremonte 386, Ciudad. 18|5|C|240|20|5

Bº EJERCITO Los Andes, Dorrego. Antisísmica, 3 dorm., modificada y ampliada c/teléfono, cochera. Facilidades. Jorba Inmobiliaria. España 1248 of. 11. T. 253595. 18|5|F|69787|19|5

COMPRA-VENDE Benturino: lotes, casas, departamentos, negocios. Colón 669 - Tel. 246927. Lugones. 18|5|F|69701|22|5

COMPRO casa urgente, antisísmica; t/servicios, pavimento. Contado 50%, saldo convenir. Provivienda, Perú 1214, T. 218277, 255813, 258054. 17|5|C|529|19|5

COMPRAMOS casas. Permutamos por finca. Córdoba 154. Teléf. 254996. 17|5|F|69343|21|5

CASA 6ª Sección; living, 2 dormitorios, galería, patio, mixta. - $ 160.000.000. Llaves. Paso de los Andes 3080. 18|5|C|367|19|5

CASA vendemos, pegado Bº Bombal, 2 plantas, muy hermosa. J. F. Moreno 840. Tel.245934. 18|5|C|241|19|5

COCHERAS $ 100.000 contado y 8 meses. Mitre 685. 18|5|T|05611|19|5

CASA chica dos dormitorios dependencias todos servicios instalados, facilidades. Bandera de los Andes 826. San José de 16 a 20 hs. 18|5|C|188|19|5

CRIADERO 1 hectárea, galpón, casa material a terminar, pozo. Total 130.000.000 contado 50 %. Recibo casa. José Federico Moreno 1575. 18|5|F|69795|19|5

CASA adobe 7 habitaciones, 2 baños Godoy Cruz. Total 540 metros esquina. Total 330.000.000. Anticipo 50 %. Ideal residencial o depósito. José Federico Moreno 1575. 18|5|F|69797|19|5

COMPRO finca con parral o viña, con algo tierra para chacra, Tucumán 422. Godoy Cruz. Tel. 243409. 18|5|F|67356|19|5

COMPRO casa ciudad o sus alrededores, 2 a 3 dormitorios, pago buen contado, saldo convenir. Tucumán 422, Godoy Cruz. Teléfono 243409. 18|5|F|67354|19|5

CASITA vendo faltan detalles a terminar 2 dormitorios, comedor, amplia cocina, baño instalado, toda de ladrillos ver y tratar: Dorrego 811. Las Heras micro 5. 19|5|T|05678|19|5

CASA ubicación privilegiada, de categoría, ideal para consulado, clínica privada o familia grande. Informes de 9 a 12 al teléfono 251278. 19|5|T|5667|19|5

COMPRO finquita con 100.000.000 m². contado, llamar al teléfono 259353. 19|5|T|05656|19|5

CASA Mitre - Lagomaggiore, 3 ambientes, garaje contado 800.000, facilidades. Santa Fe 129 Ciudad. 19|5|T|05661|19|5

CASA quinta, 2.000 m2., en Benegas, sobre asfalto, ideal industria, fábrica, galpón para depósito, etc., con 3 habit. regulares, agua, luz, fuerzas, sigas, con 20 metros de frente. Vendo c/fac., recibo casa chica o lote 300 m2 a cuenta y efect. F. J. Sapunar. San Lorenzo 315. Tel. 290457. 19|5|F|69920|19|5

CASA 3 dormitorios, dependencias. Total 120.000.000. Anticipo 50%. José Federico Moreno 1575. 19|5|F|80156|20|5

COMPRO Dpto. dos dormitorios, céntrico. Teléfono 980408. 19|5|F|80141|19|5

CASA interna céntrica y galpón ideal taller, depósito vendo. Total 220.000.000, facilidades. Corrientes 148. T. 255993. 19|5|C|637|19|5

CON SOLO $ 90.000.000 y facilidades Acomar-Propiedades vende hermosa casa en Godoy Cruz todo servicio, patio, fondo, garaje. Martínez de Rosas 1780. 19|5|C|636|19|5

CASA vendo material 3 habitaciones, comedor, cocina, baño, patio. Las Heras, total $ 75.000.000. Contado y facilidades. Montalto Inmobiliaria. Coronel Díaz 316. 19|5|C|707|708|1915

CAMBIO lote 350 m2., en Corralitos, por camión de 6 cilindros Tratar: Montevideo 326 19|5|C|689|19|5

CON 300.000, saldo cuotas, vendo departamento ladrillones, en lote, 316 metros. Rodeo de la Cruz en Villa Nueva, lotes con $ 150.000 saldo convenir. Félix Suárez 854. Villa Nueva. 19|5|C|655|20|5

DEPARTAMENTO lujoso en Emilio Civit 744, ciudad, tres dormitorios, dos baños, gran living, cocina instalada. Edificio gran categoría. T. 290233. 17|5|C|245|19|5

DEPARTAMENTO listo para habitar. Colón y Mitre contado y 36 meses. Mitre 685. 18|5|T|05610|19|5

DEPARTAMENTO pleno centro 1 dormitorio, living, comedor, baño, cocina, baulera $ 220.000.000. 1/2 ctdo. saldo 2 semestres. Vende Castro Raffo Inmobiliaria. Inmobiliaria, Gutiérrez 732. Teléfono 256739. 18|5|F|69750|19|5

DEPARTAMENTOS centralísimos, uno, dos, tres, cuatro dormitorios, dependencias, Ossola vende. Calidad. 291304. 17|5|C|793|19|5

DEPARTAMENTO planta baja, 2 dormitorios, 4ª sección vendo o permuto por casa amplia. H. D'Angelo. Pellegrini 2539. Ciudad. 19|5|F|80105|20|5

DEPARTAMENTO, en ciudad, humilde, adobe vigado, interno, 2 habitaciones, baño, cocina, galería y patio, vendo. T$ 85.000.000, c/fac. San Lorenzo 315. T. 290457. 19|5|F|69899|19|5

DEPARTAMENTO, céntrico, pisos mármol, liv. comedor, 3 dormitorios, depend. permuto por casa 5ta. Sec. o muy buena ubicación. T$ 550.000.000. F. J. Sapunar. San Lorenzo 315. Tel. 290457. 19|5|F|69900|19|5

¡DUEÑOS! compro lote Guaymallén particular. Roberto Saravia 1771. B. Belgrano. Guaymallén. 19|5|C|512|19|5

DUEÑO vende o permuta 3 casas a estrenar en Benegas de 3 dormitorios y dependencias y propiedad en Sta. Ana. Se recibe lote o vehículo. Rondeau 249 Dpto. B. 19|5|C|477|19|5

DPTO. a estrenar, 2 dormitorios c/placares, amplio living comedor, cocina con alacenas, lavandería cubierta, precio total $ 180 millones con facilidades. Aramburo, Stanziola y Cía. Sarmiento 37 - Teléfono 231715. 19|5|F|80145|19|5

DEPARTAMENTO Barrio Comercio de Godoy Cruz, planta baja, 2 dormitorios, demás dependencias, $ 100.000.000 y facilidades. Nigito Propiedades. Colón 829, Godoy Cruz. 19|5|F|67428|19|5

DUEÑO vende casita ladrillo, dos dormitorios, placares, living-comedor grande, patio chico y cochera, total 100 millones m/n. 50% contado. Ver, tratar: Huarpes 2605. Godoy Cruz. 19|5|C|598|1599|19|5|D

DEPARTAMENTO Kolton, 2 dormitorios, acondicionador aire. Total $ 3.000.000. 9 de Julio 1030. Local 3. Ciudad. 19|5|F|80196|10|5

DEPARTAMENTO ciudad vendo, frontal, 2 dormitorios, oportunidad. Total $ 185.000.000. Facilidades. Tel. 255891. 19|5|C|691|19|5

EN 6ta. SECCION vendo antisísmica tres dormitorios y demás dependencias ver y tratar en la misma calle. Gualberto Godoy 619. Ciudad. (Altura Paso de los Andes al 3300) en Horario de 10 hs. a 19 hs. 18|5|C|128|19|5|D

EN BENEGAS Acomar-Propiedades vende casa mixta, tres dormitorios, garaje, gran terreno. Precio total $ 90.000.000 con facilidades. Martínez de Rosas 1780. 19|5|C|636|19|5

FINCA 12 Has., 7 viña y parral resto nivelado. Catitas, casa, galpón, abundante agua. Oportunidad $ 150.000.000 total. Facilidades. Tel. 247906. 18|5|F|69769|19|5

FINCA en Carrizal vendemos, 30 Has., 2 pozos, 1 elect., 3 casas, 1 tractor, nivelada. - J. F. Moreno 840. Tel. 245934. 18|5|C|241|19|5

FINCA 14 Has. Catitas, 5 viña, resto semi parejo, pozo 6", trinchera álamos. $ 100.000.000 contado y $ 100.000.000 a dos años Tel. 247906. 18|5|F|69765|19|5

FINCA 12 hectáreas, centro Jocolí, 5 hectáreas parral viñas, 2 casas, derecho agua. Total 250 millones. Anticipo 50 %. Recibo casa. José Federico Moreno 1575. 18|5|F|69799|19|5

FINCA 7 1/2 Has. dueño vende, 2 1/2 parral 1 1/2 ciruelos, intercalados espalderos barbera de Asti, resto chacra, derecho riego definivo, 100 olivos, perímetro álamos, herramientas, casa patronal antisísmica, casa contratista, luz eléctrica 17 kms. de ciudad. Colonia Segovia, Acepto permutas. Leonidas Aguirre 375. Ciudad. Tel 255875. 19|5|C|607|19|5

FINCA en Luján 9 hectáreas parral, olivos, casa, derecho riego, luz. Vende Sánchez. Tel. 980408. 19|5|F|80142|19|5

FINQUITA buena. Corralitos, 3 1/2 has., con chacra, casa ladrillo, luz, agua caliente y fría, animal y herramientas, vendo, pesos 700.000. Saldo convenir. Minni. Bandera de los Andes 2829. 19|5|F|80197|19|5

IMPECABLE 128 permuto por casa o departamento, diferencia a convenir. Roque Sáenz Peña 376, Ciudad. Tel. 217900. 18|5|T|05624|19|5

LOTE: Compro lugar sin pretensiones; p/contado. Tel. 242917. 17|5|C|967|19|5

LOTE Dorrego esquina, sobre A. Calle. Total $ 80.000.000. Ameghino 1622. G. Cruz. 18|5|F|69767|19|5

LOTE Trapiche 270 m2. con 12 m. frente. Ctdo. facilidades. Castro Raffo Inmobiliaria. Gutiérrez 732. Tel. 256739. 18|5|F|69748|19|5

LOTE, Dorrego vendo o recibo cualquier permuta. Godoy Cruz 544, San José. Horario comercio "Peluquería". 18|5|C|969|70|20|5|D

LOTE en Godoy Cruz, 10x35, extraordinario punto, todos los servicios, asfalto calle Lavalle, recibo automotor. Perú 2950. C. 18|5|C|387|20|5

LOTE, Bº Trapiche, primer Bº, 230 m2., 50 mts. de Panamericana, c/$ 28.000.000 y 2 trimest., San Lorenzo 315. Tel. 290457. 19|5|F|69700|19|5

LOCAL, ciudad, para negocio, a estrenar, 30 m2., vendo o permuto por lote bueno. T$ 220.000.000. F. J. Sapunar San Lorenzo 315. Tel. 290457. 19|5|F|69897|19|5

LOTE, ciudad, A. España, 150 m2., bien ubicado, vendo $ 85.000.000, c/fac., F. J. Sapunar San Lorenzo 315. Tel. 290457. 19|5|F|69898|19|5

LOTE 5ta. Sección, 300 metros, con edificación precaria. Total 150.000.000. Anticipo 50%. José Federico Moreno 1575. 19|5|F|80158|20|5

LOCAL estrenar planta baja, dos ambientes y baño, sobre calle Espejo. Vende Aramburo, Stanziola y Cía. Sarmiento 37 Teléfono 231711 - Mendoza. 19|5|F|80146|19|5

LOTE Bº Trapiche y Barrio Santa Ana. Vendo. Andes. Dorrego 123. 242917. 19|5|C|683|19|5

LOTE, barrio Minotto, 1 pieza y baño. Andes. Dorrego 123. 242917. 19|5|C|683|19|5

LOTES Avda. Acceso, frente al Cóndor, 15 mts. por 39; otro: Feria Guaymallén, 10 x 20 mts.; otro diez cuadras Hospital Ferroviario, 10 x 30 mts. Jorba Inmobiliaria. España 1248. Of. 11. Tel. 253595. 19|5|F|80220|20|5

LOTE 240 mts., loteo Pécora, Guaymallén (pegado Bº Santa Ana). Total $ 350.000, 9 de Julio 1030 Local 3 Ciudad. 19|5|F|80195|19|5

OPORTUNIDAD vendo casa Barrio Corazón María, 2 dormitorios. Total $ 155.000.000. Facilidades. Tel. 255891. 19|5|C|691|19|5

OPORTUNIDAD, vendo campo sobre ruta asfaltada, total o fraccionado. Recibo permutas. San Juan 757. Tel. 248879. Ciudad. 19|5|C|675|20|5

PROPIETARIO vende casa de material con teléfono $ 350.000.000. 25 de Mayo 1984. Ciudad. 19|5|C|704|19|5

PARRAL 8, casa, agua, pozo, pileta, permutas. Montecaseros 2645. Ciudad. 19|5|C|500|19|5

PROPIETARIO vende a mts., ciudad material 3 dormitorios amplio living-comedor, t/servicios. Total $ 1.790.000. Tel. 257317, horario comercio. 19|5|C|590|19|5

PERMUTO casa en Cdad. por otra con las mismas comodidades en Bermejo. Diferencia a convenir. Acomar Propiedades. Tel. 218312. 19|5|C|636|19|5

PERMUTO lote Chacras de Coria excelente ubicación 10x50 por Torino 69 adelante. Tel. 258956. 19|5|C|639|19|5

PERMUTO lote. Maipú, 300 m2., por automóvil. Rioja 1532. Teléfono 253964. 19|5|C|665|20|5

PEDRO Molina, casa esquina, 3 dormitorios c/salón, galería c/mampara vidrio, 2 baños, churrasquera. Total m$n 180.000.000. Recibo automotor. Pedro Vargas 595. Tel. 247693. 19|5|F|80217|19|5

QUINTA Sección, s/Martín Zapata, casa planta baja, dpto. planta alta, entrada independiente, terraza, garaje. Facilidades. Jorba Inmobiliaria. España 1248. Of. 11. Tel. 253595. 19|5|F|80218|20|5

REGIO departamento frontal central, tres dormitorios, dependencias servicio. 231546. 19|5|C|539|19|5

SAN JOSE calle Fray L. Beltrán a un paso Carril Nacional, 5 habitaciones, garaje, dos patios, construcción mixta, Sup. 663 m2., los fondos limita c/lote, con tinglado, pieza-altillo, salida otra calle, Sup. 285 m2. Se vende total o separado. Facilidades. Jorba Inmobiliaria. España 1248 of. 11, T. 253595. 18|5|F|69789|19|5

SE VENDE a empresa o particular terreno de 700 m2., con galpones y casa de familia; con todos los servicios. Tratar: Jujuy 331 - Cdad. Teléf. 218393. 19|5|C|531|19|5

TERRENO 400 metros con edificación precaria, ideal taller o industria. Total 150.000.000. Contado 50%. Recibo casa. José Federico Moreno 1575. 19|5|F|80154|20|5

TRANSFIERO carpeta de casa antisísmica, de barrio en construcción, altura techos. $ 600.000 total. Facilidades. 227011. 19|5|F|67437|19|5

URGENTE, a propietario compro casa 2 ó 3 dormitorios, 6ª Sección o Ciudad. Tel. 258077. 18|5|C|367|19|5

URGENTE vendo a metros plaza de Las Heras. Lote con carpeta. Futuro barrio. Total 16.000.000 Contado, facilidades. José Federico Moreno 1575. 19|5|F|80152|20|5

URGENTE compro casa en Bº Romairone o alrededores, pago hasta $ 600.000.000. Sra. de Martínez. Teléf. 218312. 19|5|C|636|19|5

VENDO lote 236 mts.2., Barrio Batalla del Pilar. Tratar: Barrio Decavial. Manzana "B", casa 16. Godoy Cruz. 18|5|C|284|20|5

VENDO lote 200 m2., a pocos m. del puente Olive. Tratar: Revolución de Mayo y Talcahuano. Gomería. Godoy Cruz. 18|5|C|343|20|5

VENDO casa 2 dormitorios, garaje y demás, recibo Rastrojero o camioneta del 70 en adelante, saldo convenir. Tratar en la misma, pasaje Juan Jufré 1471. Guaymallén. 19|5|C|486|21|5|D

5ª SECCION, 425 m2., vendo casa como terreno, habitable. Rioja 1532. Ciudad. 19|5|C|665|20|5

RICCI
A PUNTO DE NUEVOS.
Venga...; y pique en punto en ventajas!
Torino TS ... 74
Torino
G. Routier .. 74
Torino G.S. .. 71
Torino L. 4 p.. 71
Renault 12
Break 74
Renault 12 .. 73
JUAN RICCI S.A.
CONCESIONARIO OFICIAL IKA-RENAULT
San Martín 540 - G. Cruz
Tel: 22-2007 y 22-1956
19|5|F|69992|19|5

Compra y Venta de Negocios en General

A POSITIVO mercadito, despensa vendo 500.000 y facilidades. Muy buena vivienda alquiler. Oliveri Alvear 1823. Villa Hipódromo. 18|5|C|231|20|3

ACREDITADA Boutique vendo. Tratar Sarmiento 294 Ciudad. 19|5|T|05687|19|5

ATENCION vendo varios negocios con facilidades. Lamadrid 336. Ciudad. T. 243820. 19|5|C|577|19|5

FRUTERIA en San Martín Sur, numerosa clientela.

Ladrillos Cerámicos

CONOCE LOS PRECIOS

UD. COMPARE

18 x 18 x 40 $ 37.50 — 25 x 12 x 25 $ 30.00
12 x 18 x 25 $ 20.50 — 41 x 12 x 25 $ 38.00
8 x 18 x 25 $ 17.00

DESCUENTOS POR CANTIDAD
— ENTREGA INMEDIATA —

CIMSA ALMIRANTE BROWN 900 PEDRO MOLINA - GLLEN. MENDOZA - TELEF. 262733

18|5|C|256|19|5

LOPEZ HNOS.
Empresa de Transporte de Carga Pesada
UNIDADES EQUIPADAS CON RADIO TRANSMISOR
LA PLATA 288 - MZA. TEL. 251015 - 250544

GRUAS GIRATORIAS a 360º para 40 Tº con Pluma de 35 mts. de altura con plumín.

GRUAS MOVILES Para el movimiento de Maquinarias y Bultos de cualquier tonelaje.

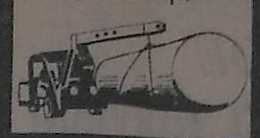

CARRETONES Y BOGUES Con capacidad hasta 90 Toneladas para el transporte de todo tipo de maquinarias.

SEMIRREMOLQUES PLAYOS Para el transporte con carga de hasta 30 mts. de largo.

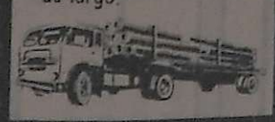

AUTOELEVADORES Para movimientos de bultos hasta 5 toneladas.

MAGIO

AUTOS USADOS

MINIMO CONTADO Y 18 MESES

Automóviles

Opel K 190 ... 75
Fiat 128 Rural 74
Dodge GTX .. 74
Fiat 128 73
Dodge 1500 .. 73
Fiat 125 73
Fiat 128 72
Dodge Polara . 72
Ford Falcon Futura 71
Torino TS 71
Fiat 600 R ... 71
Dodge STD ... 71
Citroen AMI 8 71
Estanciera ... 69
Ford Falcon 68-69
Citroen 2CV .. 68
Fiat 600 67
Chevrolet 66

Camionetas

Rastrojero ... 71
Chevrolet 69

Suc. SAN MARTIN
Boulogne Sur Mer 260

Fiat 125 rural . 73
Renault R 12 . 73
Fiat 128 72
Dodge 1500 .. 72
Coupé Chevy .. 71
Citroen 3CV .. 70

Camiones

Pick-Up Peugeot 75
Bedford ... 62/64
D. P. 800 70
D. P. 600 73

Financiación más baja de plaza - Permutas - Recibimos documentos como parte contado.

PRIMO. MESCHINI S.A.
CONCESIONARIO DODGE
Rioja 1448 - San Juan 1457
Tel 250800 - Mendoza

19|5|F|80164|19|5

CARNEOS...?

EL CHANCHO lo pone usted y nosotros el ají, pimienta, pimentón, orégano y el condimento que necesite para su carneo. — TORRAICO. A. Calle 42. Dorrego.

16|5|F|69052|26|5|A

TORNOS - LIMADORAS - BALANCINES
Fresadoras - Agujereadoras compro - 15 a 18 horas
S. A. MANUELI
Avenida Libertad 479 — Villa Nueva — Teléf. 261030

19|5|C|527|19|5

TANQUES

PARA CHASIS - COMPRO
TELEFONO 243338

19|5|T|5658|20|5

CHASIS MERCEDES BENZ 608

EQUIPADO CON FURGON — SAN JUAN 242
EN PERFECTO ESTADO — MENDOZA

19|5|F|69959|19|5

CHIMENEA
25 Metros de Altura

1 mt. de diámetro, en 4 secciones abulonadas, muy sólida, vendemos. Ver en: GONZALEZ 908. Rodeo de la Cruz. Guaymallén. Mendoza.

19,5|C|502|20|5

ENCOFRADORES Y AYUDANTES

Se necesitan, muy competentes, para obra en Blanco Encalada. - Presentarse: Pellegrini 1697. Godoy Cruz o Ruta Panamericana. Km. 22. Blanco Encalada.

19|5|F|69961|20|5

SE OFRECE JOVEN CASADO

22 años, conocimientos administrativos, ventas, c carnet conductor. Datos y referencias tel. 215168, 8 a 12 y 16 a 21. Sr. Héctor Sosa.

19|5|C|480|19|5

CEMENTO
LA BOLSA $ 340.-
TODO PARA LA CONSTRUCCION
GODOY CRUZ 3171
VILLA NUEVA - TEL. 261689

17|5|F|69398|23|5

GRAN OPORTUNIDOD
Círculo CITROEN

con 25 cuotas, vendo a menos de su valor. Facilidades. Tratar:
AGENCIA LOS ANDES
San Rafael - Teléfono 22600

19|5|F|69956|19|5

¡ORO!

SUPERAMOS TODA OFERTA...
—Compruébelo—
SAN MARTIN 960
SAN MARTIN 1070
SARMIENTO 45 Loc. 16

LANA

2/32 DE EXPORTACION
CUALQUIER CANTIDAD A TEJEDORAS PRECIO ESPECIAL
EL CONDOR LANAS
SAN LUIS 67

17|5|F|69366|19|5

COMPRAMOS ACEITUNAS

En Plantas o Fábrica. Preferentemente: Nevadillo, Farga y Empeltre.
DISPONEMOS CUADRILLA PARA COSECHAR POR NUESTRA CUENTA
Av. B. de los Andes 5248 - V. Nueva - T. 262750

18|5|F|69894|19|5

QUEMADORES INDUSTRIALES
PARA CALDERAS Y HORNOS
Enar S.R.L.
Julián Barraquero 66. Tel. 291635. Mendoza

PEUGEOT 404 Diesel

1974 - Impecable - Vendo - BELTRAN 532 - CIUDAD

19|5|F|69965|19|5

Criadero de Pollos
NECESITO ALQUILAR
Tratar: Roldán y Olascoaga, Las Heras - Mendoza - Tel. 230857.

18|5|T|05632|19|5

Necesitamos Alquilar
Casa grande con depósito p|mercaderías. Ubicación 4ª Sección o Guaymallén
Contestar por carta a M. F. - Ferroviarios Argentinos 717 MENDOZA

18|5|C|299|19|5

ORO

Tenemos la mejor cotización. Pida precio y compruébelo, 9 de Julio 1155-89. 4º Piso. - Of. 32.

8|5|F|66423|30|5

Guano de Cabra
Excelente. Transporte producción propia. Entrego directamente con garantía. Cervantes 1201 - Godoy Cruz. T. 226149.

15|5|F|69011|21|5|A

Vendo 2 Lotes
TOTAL 1.750 m2. EN LAS HERAS a 3 cuadras calle San Martín. Salida a 3 calles. Tratar en calle San Martín 3428, Ciudad. En horario de comercio.

18|5|C|303|20|5

LOCAL ZONA CENTRICA

Compro o Alquilo

Preferente Av. San Martín. Llamar TEL. 221089

19|5|F|80182|19|5

IMPORTANTE SOCIEDAD ANONIMA

Con Fábricas en Rosario y Quilmes e Importación y Venta de Ferretería, Materiales de Construcción y Artículos Rurales

NECESITA VIAJANTE

Con movilidad propia, para atender en forma exclusiva Godoy Cruz, Tunuyán, San Rafael y zonas de influencia. Edad 30 a 40 años. Por carta únicamente con referencias últimos 5 años en el ramo, a: Sr. GERENTE - Poste Restante I. S. A. (20) - Diario LOS ANDES.

19|5|F|80186|19|5

¿ORO?

¡AQUI PAGAMOS MAS! Convénzase! Suba 2 pisos.
— 9 a 13 y 16.30 a 20 horas. — SAN MARTIN 913. - PISO 2. LOCAL 12.

10|4|F|60004|Pte.

HORMIGONERA

VENDO TOTAL: $ 115.000. 250 lts. con motores, Villa naftero 4½ HP. y Acec 4 HP. con guardamotor. - PARAGUAY 2659 - Cdad.

19|5|C|648|19|5

VENDEDOR/A

Empresa de alfombramientos necesita vendedores o vendedoras, preferentemente con experiencia para ventas de alfombras de primera marca.

Presentarse en horario de comercio en:
AVDA. ESPAÑA 1205 - CIUDAD

19|5|F|80200|19|5

Oferta de Contado

PINO INSIGNE MENDOCINO

En las siguientes medidas: ¾x3; 4 y 5x2,20 — 1x4; 5; 6 y 7x2,20 a $ 17,70 la pulgada

ALAMO CRIOLLO ESTACIONADO

En las siguientes medidas: 1x3; 4; 5; 6 y 7x2,20 — 2x4; 6 y 8x2,20 a $ 13,30 la pulgada

TIRANTES Y PUNTALES DE PINO Y ALAMO

de 2,50 mts. $ 50.- c/u. — de 3,50 mts. $ 110.- c/u.
de 3,00 mts. $ 70.- c/u. — de 4; 4,50 y 5,00 mts. a $ 70 el mt.

MOSSO HNOS. S.A.I.C. y A.

PATRICIAS MENDOCINAS 749 - MENDOZA
Teléfonos: 244976 - 248051

SAN MARTIN Nº 910 - LUJAN DE CUYO
Teléfono: 980702

19|5|C|649|19|5

FIAT 800
CUPE
— VENDO —
PARANA 724 — CIUDAD

19|5|C|680|19|5

MOTONETA LEGNANO
— 75 cc. —
LIQUIDO POR SOLO $ 18.000.—
PARAGUAY 2659 — CIUDAD

19|5|C|648|19|5

Fiat 800 Cupé 66
— BUENA —
$ 150.000. Total Contado
Democracia 74 - Godoy Cruz
Teléfono 225601

19|5|T|05693|19|5

Alfredo GRISPO e HIJOS S.A.C.I.F.A.
CONCESIONARIO OFICIAL
CITROEN

UNIDADES USADAS

3 CV, pocos kms.	75
AMI 8, pocos kms.	74
3 CV	73
FURGONETA 3 CV	71
FIAT 600	71
3 CV	70
FIAT 600	70
Furgoneta CITROEN	69
CITROEN 2 CV	69

VICENTE LOPEZ 443 por SALTA al 800 - Mza.

19|5|F|80178|19|5

BUSCAMOS ALQUILAR

Casa de 10 a 12 habitaciones. Ubicada entre calles Gral. Paz a Sarmiento y San Martín a Belgrano, Mendoza. Dirigirse a: Poste Restante M.Z.P. (31)

19|5|F|80172|19|5

AVISOS CLASIFICADOS

(Viene de la Pág. anterior)

Compra y Venta de Automotores y Cubiertas

CAMION Bedford 1957 con motor 1965, muy buen estado, permuto y facilidades. O'Brien y Alberdi. San José. 18|5|F|69805|19|5

CAMIONETA Ford Ranchero de lujo, vende particular, Mod. 1974, Mitre 2482 5º piso Dep. 61, manoblock 5, Ciudad. 18|5|C|336|20|5

COMPRAMOS: Automóviles, Pick-Ups, camiones. También tractores, máquinas viales, equipos agrarios. Cualquier marca, estado. Aceptamos consignaciones. Miguel Angel Riccieri. San Luis 540. 18|5|C|384|30|5

CAMIONCITO diesel para 5 toneladas, recibo permutas facilidades. Teléfono 262986. 18,5|C|541|542|19|5|AD

CITROEN mod. 1965 (seminuevo), vendo. Sgto. Cabral 447. Godoy Cruz. 19|5|C|400|19|5

CUPE Torino T.S. 73, nueva, vendo, permuto, facilidades. 9 de Julio 2209. 19|5|C|518|19,5

CAMIONETA Chevrolet 61 c|cobertura. A. Brown 959. G. Cruz. 19|5|C|488|19|5

COMPRO automóvil, jeep y camionetas cualquier marca y modelo. "Aruani". Bandera de los Andes 388. San José. 19|5|F|80117|20|5

CAMIONETA Chevrolet excepcional caja de 4 velocidades original. Vendo - Permuto. Lamadrid 336. Ciudad. 19|5|C|568|19|5

CAMION Mercedes 1961 impecable vendo, recibo permuta chico - Rastrojero. Cervantes 1617 Godoy Cruz. 19|5|F|67431|19|5

CITROEN 2CV m|69 impecable r|permuta y grandes facilidades. San Martín 401 Godoy Cruz. 19|5|F|67414|21|5

CITROEN 3CV m|74 nuevo r|permuta y grandes facilidades. San Martín 401 Godoy Cruz. 19|5|F|67411|21|5

CITROEN 3CV - 1969, motor reparado, estado general muy bueno. Leonidas Aguirre 375. Ciudad. 19|5|C|612|20|5

CAMIONETA con importante trabajo vendo, muy buenas entradas diarias. Tratar: horario de comercio. Rivadavia y Las Heras. G. Cruz. 19|5|C|614|19|5

CITRONETA m|65 nueva r|permuta y grandes facilidades. - San Martín 401 Godoy Cruz. 19|5|F|67405|21|5

CAMIONETA Ford F-100 en perfecto estado, permuto por auto, mayor o menor precio, vendo. - Guiraldes 466 Dorrego. (Espejo al 1000). 19|5|C|603|19|5

CARBURADOR Fiat 128 nuevo vendo. Leonidas Aguirre 375 - Ciudad. 19|5|C|609|20|5

CAMIONETA Chevrolet 72, una joya. Vendo o permuto por auto mediano. Olegario Andrade 641, 8 a 20 hs. 19|5|C|581|582|19|5|D

CAMIONETA Peugeot con cúpula alta. Permuto mayor o menor. Olegario Andrade 641, 8 a 20 hs. 19|5|C|583|584|19|5|D

CITROEN 3CV 1972 l|n|d|s|i|m|o. Dueño vende 50 % contado saldo 24 meses. Lamadrid 336. Ciudad. 19|5|C|568|19|5

CUPE Fiat 1600 modelo 71, precio total $ 550.000. Recibo permuta. San Martín 225. Godoy Cruz. Mza. 19|5|F|80183|19|5

CITROEN 3 CV modelo 73, vendo, 28.000 kms. reales. San Martín 225. Godoy Cruz. Mza. 19|5|F|80184|19|5

CITROEN 2 CV de lujo, modelo 69, estado joya, bajo precio. Facilidades. Vte. López 443, por Salta al 800. Ciudad. 19|5|F|80179|19|5

CAMIONETA Fiat 1500 71, impecable. Vendo o permuto. Necochea 975, San José, Gllén. 19|5|C|677|19|5

CUPULA para Peugeot, mediana altura, puerta tipo furgón, impecable. Precio ocasión. 9 de Julio 2734. Tel. 254508. 19|5|C|663|19|3

CAMION Mercedes Benz 55, motor nuevo, volquete, caja, diferencial a revisar, permuto chata, coche o camión. Avellaneda 630. Villa Nueva. 19|5|F|80193|19|5

CAMION De Soto 1957, con motor Mercedes Benz 1964, con alta y baja, vendo. Recibo coche o camioneta. Bandera de los Andes 2829. 19|5|F|80194|19|5

CAMIONETA Peugeot 68, garantida, motor reparado. Vendo. Lavalle 333. Ciudad. 19|5|C|692|19|5

CUBIERTAS Fiat 1500 vendo, buen uso. Total $ 4.000. Corrientes 143. 19|5|C|637|19|5

CITROEN 2 CV, 70, $ 27.000.000, c|facilidades. Salta 1052. 19|5|C|644|20|5

CHEVROLET 1946. Buick 1947. Ford 1939. Dodge 1934. Vendo. Corrientes 412. 19|5|C|690|19|5

CHEVROLET 53 impecable, vendo. Joaquín V. González 122. Dorrego. 19|5|T|5650|19|5

CHEVY SS 71, vendo. Benavente 4457, Villa Nueva. Tel. 261155. 18|5|F|69873|19|5

CHEVY Cupé 71, impecable, cubiertas nuevas, vendo, permuto, c a sa, camión o automotores. - Olegario Andrade 641, 8 a 20 hs. 19|5|C|581|582|19|5|D

CHEVROLET Special 69 en inmejorable estado, permuto, vendo. Guiraldes 466 Dorrego. (Espejo al 10000). 19|5|C|603|19|5

CHEVROLET SS 1974. Dodge 1500 1974. Fiat 125 1974. Vendo. Jose Vicente Zapata 236. Mendoza. 19|5|F|80224|20|5

DODGE 1500 - 1973, vendo al contado. San Lorenzo 338, Mza. 19|5|T|5696|19|5

ESTANCIERA 1960, vendo, recibo permuta, facilidades. - Coronel Díaz 489. Ciudad. 19|5|C|511|19|5

EN SAN MARTIN cupé Chevrolet modelo 37 total $ 45.000. Facilidades. Pueyrredón 17. 19|5|F|80144|19|5

FORD 40 de Lujo, oferta 45.000, precio total, faltan detalles. - López y Planes 51. Godoy Cruz. 18|5|C|201|19|5

FIAT 1500 69, muy bueno, vendo o permuto $ 400.000. San Martín 1701, Ciudad. 18|5|T|05622|19|5

FIAT 600-69, v e n d o. Benavente 4457, Villa Nueva. Tel. 261155. 18|5|F|69879|19|5

FIAT 1500-69, vendo. Benavente 4457, Villa Nueva. Tel. 261155. 18|5|F|69877|19|5

FIAT 600-70, v e n d o. Benavente 4457, Villa Nueva. Tel. 261155. 18|5|F|69875|19|5

FIAT 125-73, v e n d o. Benavente 4457, Villa Nueva. Tel. 261155. 18|5|F|69871|19|5

FIAT 125-74, v e n d o. Benavente 4457, Villa Nueva. Tel. 261155. 18|5|F|69867|19|5

FIAT 125, modelo 1974, 12.500 kms a nuevo. Colón 147. Mza. 18|5|C|355|20|5

FIAT 600 - 65, vendo. Benavente 4457, Villa Nueva. Tel. 261155. 18|5|F|69889|19|5

FORD 54, vendo. Benavente 4457, Villa Nueva. Tel. 261155. 18|5|F|69887|19|5

FIAT 600 - 63, vendo. Benavente 4457, Villa Nueva. Tel. 261155. 18|5|F|69885|19|5

FIAT 800 cupé 68, vendo. Benavente 4457, Villa Nueva. Teléf. 261155. 18|5|F|69881|19|5

FIAT 600 1972, Chevrolet 1970, Peugeot 404 1964, Jeep 1961, Renault 1964. Camioneta Chevrolet 1971, Camioneta Dodge 1967. "Aruani". Bandera de los Andes 388. San José. 19|5|F|80116|19|3

FIAT 600 - 71 impecable vende dueño y financia Ozamis 23. Maipú. Teléfono 972710. 19|5|F|80125|19|5

FIAT 128 - 73 médico vende contado o permuta por Fiat 600 o Multicarga. Alvear 1105 San José - Teléfono 256771. 19|5|T|05670|19|5

FORD Falcon Lujo, 9.000 Kms., impecable, vendo contado. Tel. 245514. 19|5|C|481|19|5

FIAT 128, mod. 1972, (como nuevo). Vendo o permuto. Sgto. Cabral 447. Godoy Cruz. 19|5|C|400|19|5

FIAT IAVA 1.300 1975. Nuevito dueño vende - permuto. Lamadrid 336. Ciudad. 19|5|C|568|19|5

FORD 1940 lindísimo dueño vende - permuta - facilidades. Lamadrid 336. Ciudad. 19|5|C|568|19|5

FIAT IAVA m|73 nuevo r|permuta y grandes facilidades. San Martín 401 Godoy Cruz. 19|5|F|67406|21|5

FIAT 600 m|65, nuevos. R|permuta y grandes facilidades. San Martín 401. G. Cruz. 19|5|F|67390|21|5

FORD Falcon m|70, nuevo. R|permuta y grandes facilidades. San Martín 401. G. Cruz. 19|5|F|67387|21|5

FIAT 1600 - 70, impecable, 1ª mano, pocos kilómetros. Leonidas Aguirre 375. Ciudad. 19|5|C|611|20|5

FIAT 125 - 45.000 kms. reales, casi nuevo, única mano. Leonidas Aguirre 375. Ciudad. 19|5|C|613|20|5

FORD Falcon m|72 nuevos, r|permuta y grandes facilidades. San Martín 401 Godoy Cruz. 19|5|F|67417|21|5

FIAT 600 1971. Renault R-6 1970. Vendo. José Vicente Zapata 236. Mendoza. 19|5|F|80226|20|5

FLETINE Chevrolet 1947, líquido $ 65.000 contado. Lamadrid 336. Cdad. 19|5|C|577|19|5

FIAT 128 1971, 600 1971, mendocinos, facilidades. Cayetano Silva 2740. Sexta. 19|5|C|589|19|5

FIAT 128-74, impecable, vendo. permuto. Olegario Andrade 641. 19|5|C|583|584|19|5|D

FURGONETA Citroen 3-CV-71. Impecable, bajo precio. Facilidades. Vte. López 443, por Salta al 800 de Ciudad. 19|5|F|80180|19|5

FIAT 600 modelo 1966 vendo. Total: $ 23.000.000 m|n. Impecable Videla Correa 471, Cdad. 19|5|C|669|19|5

FIAT 125, 1975, vendo - permuto, Salta 979. 19|5|C|652|19|5

FIAT Familiar 125-75, vendo, permuto, Peugeot 504. Lavalle 333. Ciudad. 19|5|C|692|19|5

GORDINI mod. 67 vendo, b|estado, Figueroa Alcorta 369. Gllén. (Río Negro al 2600). 19|5|C|615|19|5

G.T.X. 1971, mendocina, vendo. $ 65.000.000, contado. San Luis 285. 19|5|C|588|19|5

HERMOSO Fiat 128 modelo 72, líquido. Bandera de los Andes 4343, Villa Nueva. 18|5|T|5628|21|3

LIQUIDO camioneta Dodge 100 modelo 68 - 260.000 contado. Teléfono 260359. 18|5|C|546|547|19|5|AD

MOTOR Jeep IKA, rectificado y Estanciera, listos para colocar, vendo. San Martín 2227. 250310. 18|5|C|339|19|5

MOTOR Ford, vendo de ocasión. Alem 249. Ciudad. (Alberto). 19|5|C|517|19|5

MOTOR diesel 6 cilindros total 180.000 facilidades permutas. Teléfono 262986. 18|5|C|541|542|19|5|AD

MOTOR Mercedes Benz 4 cilindros, con caja 4ta. seminuevo. Vendo J. Mármol 184 Dgo. Tel. 245746. 19|5|C|208|23|5

MOTOR Diesel 120 H.P. con base vendo Ozamis 380 Maipú. 19|5|F|80124|19|5

MOTOR Diesel para bombeo, 4 cilindros, con poleas y base, vendo. 9 de Julio 2734. Tel. 254508. 19|5|C|663|19|5

MICRO fuera de línea, naftero, sin asientos, muy buenas condiciones, vendo. Contado o permuta y facilidades. Tratar: Teléfono 244441. 19|5|C|702|19|5

OPORTUNIDAD: Fiat 600-70-71 pesos 280.000 total. Facilidades. Vte. López 443 por Salta al 800 de Ciudad. 19|5|F|80181|19|5

PEUGEOT 504 XSE 74, vendo. Benavente 4457. Villa Nueva. Tel. 261155. 18|5|F|69866|19|5

PEUGEOT 404 mod. 1969 de Lujo. Vendo French 60. Dorrego. Teléfono 293186. 18|5|C|173|19|5

PEUGEOT 504-XE, 74, vendo. Benavente 4457, Villa Nueva. Tel. 261155. 18|69866|19|5

PARTICULAR vende Fiat 1500|67. Santiago del Estero 464. Cdad. 19|5|T|5671|20|5

PARTICULAR vende Fiat 600, modelo 66. Contado únicamente. Juju 465. Mendoza. 19|5|C|524|21|5

PEUGEOT 504 m|70 - 72 nuevos r|permuta y grandes facilidades. San Martín 401 Godoy Cruz. 19|5|F|67420|21|5

PEUGEOT 504 - 1970, impecable, 1ª mano, pocos kilómetros. Leonidas Aguirre 375. Ciudad. 19|5|C|610|20|5

PARTICULAR vende a prueba Fiat 1500, modelo 68. Rufino Ortega 681. 19|5|C|651|19|5

R-4 68, vendo. Benavente 4457. Villa Nueva. Tel. 261155. 18|5|F|69883|19|5

RASTROJERO 1973, v e n d o toda prueba. Padre Arce 113. Godoy Cruz. Tel. 220501. 18|5|F|69819|19|5

R12 - 73 única mano vendo, recibo menor precio. San Martín 540. G. Cruz. 19|5|C|534|20|5

RENAULT Dauphine Mendoza, líquido contado, permuta. Juan B. Justo 641. Ciudad. 19|5|C|548|19|5

R 12 Rural modelo 1975, 15.000 Km. vendo. Anzorena 145. Godoy Cruz. 19|5|T|5652|20|5

RENAULT Gordini 1964, líquido, total contado 13.000.000. San Luis 285. 19|5|T|5647|20|5

RENAULT Dauphine m|61, nuevo. R|permuta y grandes facilidades. San Martín 401. G. Cruz. 19|5|F|67402|21|5

RENAULT Gordini m|63, nuevo. R|permuta y grandes facilidades. San Martín 401. G. Cruz. 19|5|F|67399|21|5

RASTROJERO Diesel m|60, nuevo. R|permuta y grandes facilidades. San Martín 401. G. Cruz. 19|5|F|67396|21|5

RENAULT 4-S m|69-72, nuevos. R|permuta y grandes facilidades. San Martín 401. G. Cruz. 19|5|F|67393|21|5

RENAULT 1965, $ 150.000, b|estado, contado y facilidades. Colón 604. Ciudad. 19|5|C|619|19|5

REGALO camión Chevrolet 34. Parte contado, saldo 2 cheques. Alcorta 601. (Río Negro 2600). Guaymallén. 19|5|C|628|19|5

RASTROJERO 1969, con caja metálica, con deuda en cuotas, bajo interés. Olegario Andrade 641 8 a 20 hs. 19|5|C|583|584|19|5|D

RURAL Rambler 62, a toda prueba, permuto por mayor o menor. - Olegario Andrade 641, 8 a 20 hs. 19|5|C|581|582|19|5|D

RASTROJERO 69 vendo. Pedro del Castillo 4356 V. Nueva Gllén. 19|5|C|596|19|5

RENAULT 4-S 1970. Fiat 600 1967. Renault Dauphine 1966. Vendo. José Vicente Zapata 236. Mendoza. 19|5|F|80222|20|5

RASTROJERO 1955, diesel, m u y buen estado, vendo o permuto. Necochea 975, San José. Gllén. 19|5|C|677|19|5

REMATO Citroen 3-CV cero kilómetro, contado 378.000, saldo sin interés. Local 78. Galerías Piazza. 19|5|C|699|19|5

SCANIA Vabis L75 muy buen estado vendo permuto, camino cintura 349. San Justo (Bs.As.). TE. 628-4741. 18|5|C|114|20|5

SI BUSCA barato y facilidades tengo Renault 61 - 64 y Bergantin 61. San Martín 2764. - Las Heras. 19|5|C|479|19|5

TRACTORES viñateros y chacareros. Vendo varias unidades usadas. Consulte precios en Godoy Cruz 1984. Guaymallén. 18|5|F|69841|20|5

TRACTORES Fiat 431, Deutz nuevo 1976. Vendo. Montecaseros 2645. Ciudad. 19|5|C|500|19,5

TRACTOR John Deere 70 HP año 75 seminuevo con levante hidráulico y cabina, vendo. Ozamis 380. Maipu. 19|5|F|80130|19|5

UNION Rural 82, vendo. Benavente 4457. Villa Nueva. Tel. 261155. 18|5|F|69891|19|5

UTILITARIO m|62, impecable. R|permuta y grandes facilidades. San Martín 401. G. Cruz. 19|5|F|67384|21|5

VENDO equipo rutero, acoplado 7 metros. Total $ 1.900.000. Almirante Brown 3162 - Bermejo. 19|5|F|80168|19|5

VENDO Renault 12 1972 y Chevrolet Super Sport 1969. - Chacabuco 50 - Mendoza. 19|5|C|635|19|5

VENDO Renault 4 F 1965 y Estanciera 1959. Chacabuco 50 - Mendoza. 19|5|C|635|19|5

VENDO Dodge 1500 - 0 km. Tel. 220907. 19|5|C|625|19|5

VENDO F-100, m. 60, buena, pesos 220.000. Rivadavia 946. G. Cruz. Tel. 220907. 19|5|C|625|19|5

VENDO flamante juego llantas, tazas 640-13. Rodríguez 1059. - Ciudad. 18|5|C|185|19|5

VENDO taxi modelo 68, con chapa y parada. Francia 1056, Godoy Cruz. 18|5|T|5627|19|5

VENDO cigüeñal Perkins 102 H.P. nuevo con cojinetes. Cigüeñal Leyland 125 y 150 H.P., buenos, revisados. Block y cigüeñal Perkins 83 H.P. bueno. Motor Leyland - Acio - Fiat, reparado, para camión y bombeo. Repuestos y accesorios surtidos para motores diesel. Chacarita Paris. Carril Nacional 5905. Villa Nueva. Tel. 260564. 18|5|T|05639|19|5

VENDO R a s t r o j e r o Diesel 1974 30.000 kms. reales, tratar de 14 a 19 horas. Jacinto E. Suárez Nº 454. Las Heras. Mza. 18|5|C|342|19|3

VENDO Renault Dauphine modelo 60. Recibo permutas, facilidades. San Juan de Dios 1132. Dorrego. 18|5|T|5649|20|5|D

VALIANT II buen estado vende dueño. Jujuy 123. Ciudad. 19|5|T|05675|19|5

VENDO lote Potrerillos; permuto por automóvil modelo 66 adelante, preferente Rambler Ambassador. Teléfono 254747. Federico Moreno 2459. 19|5|C|526|19|5

VENDO tractor Fiat 400 viñatero 74. Efectivo, resto recibo vehículo. Beltrán 1768. Dpto. 2. - Godoy Cruz. 19|5|C|530|19|5

VALIANT III 1965, vendo, permuto, facilidades. San Luis 285 19|5|T|5648|20|5

VENDO motor Zanella 125. Manuel A. Sáez 2798. San José. Gllén. 19|5|C|268|19|5

VENDO 2 Fiat 600 O Km. modelo 76; Dodge 1500 mod. 75; Renault 850 mod. 69; Moto Zanella 180 mod. 76. De 9 a 13 y de 16 a 20 horas. Rivadavia 210. T. 248317. 19|5|F|80132|20|5

VENDO tractor manual de un cilindro, buen estado, con rotavator y arado reversible. Chacabuco 50. Mza. 19|5|C|635|19|5

VENDO Valiant IV 1967, muy bueno. Chacabuco 50. Mza. 19|5|C|635|19|5

VENDO camioneta Ford F-100-1970, Baqueano 500-1962 y DKW Unión 1961. Chacabuco 50. Mza. 19|5|C|635|19|5

VENDO acoplado 3 ejes con tanque de 20.000 lts. Paula Albarracín 1660, San José. 20|5|C|713|22|5

VENDO camión Chevrolet 46 con volquete. Lucio V. Mansilla 2577. Barrio Bonfanti. Las Heras. 20|5|C|716|20|5

VENDO taxi Dodge, gasolero. Llamar Tel. 250591. 19|5|C|702|19|5

VENDO Joya Siam Standard 125. Contado $ 55.000,00. Copacabana 645. Las Heras. 19|5|C|707|19|3

VENDO Cupé Chevrolet 47, buen estado. 9 de Julio 2473. Las Heras 19|5|C|707|19|3

128-B, 0 km. vendo. Precio contado $ 850.000. San Martín 225. Godoy Cruz. Mza. 19|5|F|80185|19|5

$ 14.500.000 contado líquido Fiat 600 Cisitalia. José M. Godoy 131. Las Heras. 19|5|C|169|19|5

VENTAS VARIAS

A FABRICA e s t a n t e r í a s Morwin, ofrece mejor calidad, precio y financiación, vitrinas, mostradores, sillas, escritorios. Alto S. R. L., San Martín 520, Godoy Cruz, Tel. 220308. 3|5|C|102|1|6

A - CALEFONES a leña y querosene, fábrica. Bandera de los Andes 2119. 20|4|C|407|20|5

A - TRAJES, vestidos, t a p a d o s, pantalones, colchon e s. San Lorenzo 1797. - Barrio Sarmiento, Guaymallén. 15|5|C|233|21|5

A CHAPA galvanizada Nº 24, cju. $ 1750. Bandera de los Andes 2119. 18|5|C|383|24|5

A FABRICA de muebles, vende camas españolas, coloniales y americanas. Precios especiales a muebleros. Vende 500 c a m a s desde $ 2.000 y $ 3.000. Vea y compruebe. 18|5|C|351|22|5

ARENA, ripio, 6 metros: $ 3.200; ladrillones: $ 7,00. Teléf. 257080. 18,5|C|312|20|5

AJI, pimentón, cascarilla, harina tostada, maíz pororó, porotos soja, frutas secas para compota. Semillería La Confianza. Mercado Central. 14|5|C|95|20|5

AHORRE estanterías metálicas desarmables 0,90 x 2 x 0,30, con 5 estantes $ 4.500,00 ni los porteños nos ganan. San Martín 2614. Tel. 251749. Mza. 14|5|C|10|20|5|D

AL MEJOR precio: puertas, ventanas, portones, rejas, metálicas y madera - Cervantes 2563 - Benegas. 16|5|C|703|27|5

BALANZAS, heladeras, estanterías metálicas, vitrinas, mostradores exhibidores, nuevos, usados. - Créditos. San Martín 2614. Teléfono 251749. 3|2|F|14633|Pte.|D

BIANCHI legítima, balanzas, r-nos, embutidoras hidráu l i c a s, etc. directo fábrica. - Teléfono 243280. 2|5|F|65003|31|5

BICICLETA buen estado vendo - rodado 26 - Tratar Luzuriaga 320. 15|5|C|757|10|5

CAÑOS perforación 100 metros de 4 pulgadas, vendo. Tel. 980408. 19|5|F|80143|19|5

CAR-STEREO con dos bafles, doble uso vendo. Río Juramento 1633. Godoy Cruz. 19|5|C|600|19|5

COPIADORA semi nueva, vendo. Angel Lencinas. San Luis Nº 355. Mendoza. 19|5|C|693|19|5

ESTANTERIAS metálicas modulares, exhibidores. F.nanciación Fábrica. 9 de Julio 1733 Teléfono 216535 20|1|F|20036|Pte

FOTOCOPIADORA Apeco a rollo, vendo o permuto, buen estado. $ 200.000. - San Martín 1701. Ciudad. 18|5|T|5621|19|5

GARLOPA para carpintería, c o n facilidades. Perito Moreno 190. Godoy Cruz. 19|5|F|67432|19|5

HORMIGONERAS varias medidas con financiación. Güemes y Pellegrini - San José. 15|5|C|207|24|5

LADRILLONES de primera, $ 6,90 c u., puesto en obra. Corralón del Norte. Independencia 301, Las Heras. Teléfono 255867. 19|5|C|707|23|5

MAQUINAS escribir 1500 mensuales calcular 440, teléfono 215964. Taller Armando. 19|5|C|569|19|5

MAQUINAS de taller, vendo urgente, agujereadora, esmeril, soldaduras eléct., estática y punto, serrucho mecánico, flexible, mesones y demás de taller. Ver y tratar: La Purísima 1423, Villa Nueva, Gllén. 19|5|C|672|20|5

OLIVETTI y otras marcas. Máquinas de escribir y calcular. - Venta, reparaciones. - Rioja 1116 - Tel. 247676. 16|5|F|69141|21|5

OLIVETTI Lettera 32 seminueva. Leonidas Aguirre 375. Ciudad. 19|5|C|603|20|5

PARTICULAR estufa "Eskabe" tiro balanceado). 6.200 calorías, 90 x 54. - Echeverría 2094, Godoy Cruz. 18|5|C|172|19|5

POR CIERRE negocio se vende, 1 registradora National poco uso, 1 heladera 11 pies, 1 acondicionador de aire marca Surrey de 2 HP. 6.000 frigorías, 1 vitrina, 1 mostrador y estanterías. Montevideo 466-70. Ciudad. 19|5|C|594|19|5

POR no poder atender cierro y vendo mercaderías de almacén menos del costo y maquinarias, heladera vitrina, cortadora fiambres y demás. Un toldo 350x370, como nuevo. Sarmiento y Belgrano, Las Heras. Tel. 230485. 19|5|C|707|23|5

POR VIAJE líquido: comedor, aparador, cocina, ventilador, 2 camas 2½, 1 heladera 14 pies, acordeon 72 bajo, nuevo. Band

CEMENTO
CORCEMAR, BOLSA 50 Kgs.
$ 350,-
CASA HERMETE
Olascoaga 223 - Las Heras
Teléfono 253183
18|5|F|60691|19|5

CONTRATISTA
Para parral 15 Has. necesito, 3 - 4 personas grandes. Inútil presentarse sin referencias. Finca cerca centro Mza. - Bandera de los Andes 3574, V. Nueva, Gllén. Tel. 261630.
19|5|F|80136|19|5

PICK - UP CHEVROLET 1974
10.000 km. reales, c/cúpula, vendo contado $ 800.000 c/freno Potencia-Autron. Calefacción.
25 DE MAYO 2130 — CIUDAD
19|5|C|527|20|5

SE NECESITAN
Camiones Fleteros
para obras viales en ciudad
SANSONI Y FERRARI
Santa Cruz 574
Barrio Bombal — Ciudad
19|5|T|5690|19|5

OFREZCO EN ALQUILER
Departamento 1 ambiente, cocina y baño, pleno centro.
Atencio Viviendas
ESPEJO 172
TELEFONOS 231358- - 231558
19|5|F|80148|19|5

SOMECA
SOCIEDAD MENDOCINA DE CALES Y AFINES
HIERRO
Ø4,2 m.m. $ 133.– la barra
Ø6 m.m. $ 306,84 la barra
Ø8 m.m. $ 449,25 la barra
CEMENTO BLANCO OSO
CAÑOS GALVANIZADOS
SANITARIOS Toda la linea
GRIFERIA
PLOMO·CLAVOS
CAL Viva e hidratada
BOTIQUINES
MOTOSIERRAS ALPINA
OTORGA MAGIC
Precios especiales a empresas constructoras y revendedores
URQUIZA 357-MENDOZA
TELEF. 250158
Y PROXIMAMENTE TAMBIEN EN PARAGUAY 2532/44 - MZA.

9 Has. Viña Fina
Vendo o Permuto
Villa Atuel
ATENCIO VIVIENDAS
Espejo 172. T. 231358-231558
19|5|F|80149|19|5

VALIANT IV - 1967
Radio - Calefacción - Impecable - Beltrán 532 - Ciudad
19|5|F|19|5

ATENCION
Señores Transportistas y Revendedores: FILTROS DE ACEITE Y COMBUSTIBLES Ira. MARCA. - Precios especiales. Solicite Viajante TELEF. 246503 - De 17 a 20 horas.
19|5|C|659|660|19|5|D

FALCON 1975
Vendo o Permuto
Recibo Zanella - Usado o Casilla Rodante. - Rivadavia 145 - Maipú. TELEFONO 972065
19|5|C|686|21|5

OFICIAL MECANICO DIESEL
OFICIAL METALURGICO
Necesita
SALVADOR IUDICA S.A.I.C.A.
Chuquisaca 555 — Godoy Cruz — Mendoza
19|5|F|80176|20|5

AVISOS CLASIFICADOS

(Viene de la Pág. anterior)

Compras Varias

SIERRA cortar hierro diferentes grados ángulo vendo. Storni 201 San José. 19|5|C|504|21|5

SINGER coser automática; Royal escribir; multisuma Olivetti, vendo. Clark 262. 19|5|C|503|19|5

TELEVISORES compro, combinados, grabadores, tocadiscos, funcionando o rotos. Tel. 254748. 16|5|C|513|22|5

VENDO banco carpintero grande, completo. Godoy Cruz 2016. Tel. 261464. 19|5|C|521|19|5

VENDO ajos colorados para semilla. Tratar Italia 158 G. Cruz. 19|5|C|543|19|5

VENDO cámara Minolta SRT 101, dos televisores Panasonic. Reneto Sanzin 1571. G. Cruz. 19|5|C|254|19|5

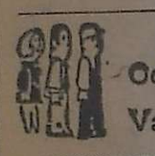

Ocupaciones Varias Pedidas

A VENDEDORES valiosos elementos industriales, movilizados, necesitamos seleccionar. T. 246172. 17|5|C|981|23|5

A PENSION, necesitamos jubilado para portero, tratar. Balcarse 477 Godoy Cruz de 9 a 11. 19|5|T|5694|19|5

A NECESITO oficial pintor automotores 738. Tucumán 738. Dorrego. Gllén. 19|5|C|597|19|5

A NECESITO oficial y medio oficial mueblero carpintero competente. José Federico Moreno 2953 Mendoza. 19|5|C|627|19|5

ATENCION: cortador de carne, buena presencia y buen sueldo Colombia 2585, Villa Nueva. 18|5|C|277|20|5

CAFETEROS necesitamos jugosas ganancias, damos bicicleta. Cafetería Lomoro. Urquiza 246. 4|5|C|192|193|3|6|D

CHAPISTA en horas libres, necesitamos. Paso de los Andes 2259, Mza. 19|5|C|640|19|5

DISTRIBUIDORA necesita señoritas buena presencia, mayores 18 años, promoción artículos consumo masivo. Patricias Mendocinas 1035, San José, 9 a 17 hs. 19|5|C|646|19|5

EN CORTO tiempo aprenderá un oficio lucrativo: máquinas y herramientas, tornería, electricidad del automóvil. Fundación E.A.G. - Juan G. Godoy 969 (altura calle Dorrego al 500) - Guaymallén. 18|5|F|69725|31|5

EMPRESA constructora. Necesita, 10 peones, carpinteros. Federico Moreno 1644, Ciudad. 19|5|C|587|19|5

EDITORIAL necesita productores/as, en San Martín, Maipú, Godoy Cruz, Luján. Dirigirse por carta a Sr. Editorial, C.C. 373, 5500, Mza. 20|5|C|720|20|5

NECESITO cafeteros, presentarse con documento, doy bicicleta. Montecaseros 1216. Ciudad. 11|5|C|87|19|5

NECESITO medio oficiales pintor de automóviles. Mitre 1784. Ciudad. 17|5|T|5613|19|5|D

NECESITO Sra. limpieza, Instituto Médico. Necochea 292. 18|5|C|178|20|5

NECESITO mueblero y carpintero. Lagomaglore 471 Cdad. Altura Mitre 3300. 19|5|T|05686|19|5|D

OFICIAL y ½ oficial chapista necesito. Presentarse La Plata 70, Ciudad. 19|5|T|05688|19|5

SEÑORITAS casa de Fotografía. Promoción. San Martín 2385, Ciudad. 19|5|C|573|19|5

SEÑORA sola para casera, referencias, trabajo y sueldo a convenir, buen trato. Otra limpieza 3 hs. mañana. Julio A. Roca 726 (Mza.) Tel. 217071. 19|5|C|604|20|5

SEÑORITAS muy buena presencia para club nocturno, sueldo 300 y beneficios, presentarse de 11 a 21 horas, San Martín 80, Dpto. B. 19|5|C|633|19|5

SEÑORITAS buena presencia para importante whiskería, alto sueldo y comisión, estada y viajes pagos tratar residencial Verona, J. Leonidas Aguirre 413, Ciudad. 19|5|C|578|21|5

SE NECESITA peinadora competente. Sarmiento 282 Cdad. 19|5|T|05677|19|5

SE NECESITA oficial colchonero. Albania 664, San José. Gllén. - Tel. 258523. 18|5|C|156|19|5

OFRECIDAS

CLOACAS, piletas de cocina, baños, cañerías en general, destape rápido, limpieza de calefones. Teléfono 293310. 18|5|C|200|21|5

CHOFER con carnet profesional se ofrece. Videl Serra 715, Maipú. 17|5|C|176|177|19|5|D

JOVEN dactilógrafo ofrécese para trabajo oficina. Godoy Cruz 3422 Gllén. 19|5|C|533|19|5

JOVEN universitario, ofrécese trabajos sereno. Poste Restante diario LOS ANDES: M. Y. (28). 19|5|C|404|19|5

JOVEN 23 años necesita cualquier trabajo, mantener hermanitos pequeños. Victorino de la Plaza 615, Las Heras. 19|5|C|707|19|5

OFRECESE persona, encargado finca práctico máquinas e implementos. Rivadavia 1346. Godoy Cruz. 18|5|C|115|19|5

SE OFRECE chofer preparto sin pretenciones. Miller 589. Dorrego. 18|5|C|258|19|5

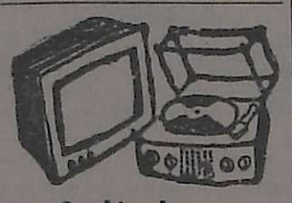

Combinados, Cambiadores y Televisores

A - ¿T.V. descompuesto? Llame Tels. 240350 - 217549. A domicilio sin recargos. Cambio tubos. 18|5|C|324|24|5

AMPLIFICADOR 12 w -|- 12 w con baffles y/o carstéreo Kenia vendo. Contado. Tratar Luzuriaga Nº 320. Ciudad. 19|5|C|509|19|5

CAMBIE el tubo de su televisor y páguelo a crédito. Garibaldi 374. Tel. 248066. 10|8|F|81631|Pte.

COMBINADOS televisores, todas marcas. Reparaciones Electrogar T.V. - Telef 255765. 15|5|C|384|19|5

REPARO a domicilio en el acto televisores, combinados. - Tel. 259393. 8|5|C|488|19|5

PERSONAS BUSCADAS

SE DESEA ubicar a Oscar Anselmo León Ortiz (chileno), su madre lo espera en Gral. Acha 1349 (Sur), Trinidad, San Juan. 18|5|C|196|19|5

CASAS RODANTES Y EMBARCACIONES

A BOTE neumático inflable, 2 ó 3 personas, ideal pesca, aprobado. Dirección Náutica, 65.000 pesos contado únicamente. Llamar T. 247213. De 20.30 a 22 horas. 20|5|C|717|20|5

CASILLA rodante vendo 4 cuchetas, completa. French 60 Dorrego. Tel. 293188. 18|5|C|173|19|5

CASILLA rodante, 4 cuchetas, muy buen estado. Facilidades. O'Brien esquina Alberdi, San José. 18|5|F|69801|19|5

LANCHA tipo crucerito, con motor fuera de borda, 25 H.P. y trailer, vendo o permuto por auto chico. San Martín 1640, Godoy Cruz. 18|5|C|261|19|5

Ofrecidos Varios

EMPRESA LOYOLA
Teléfono 217469
A destapar cloacas, desagües, cañerías agua caliente, limpieza calefones, plomería en general. Esta empresa realiza los trabajos con responsabilidad y de urgencia.
17|5|C|15|19|5

BANCO DE GALICIA Y BUENOS AIRES
VENDE
BARRIO ANTONIO NERVIANI
Carril Ozamis, entre Manuel A. Sáenz y Espejo - Maipú
CHALETS
Living comedor, 3 dormitorios, galería, lavandería
Techo ladrillo visto y detalles de confort
PRECIO: $ 2.400.000
Incluyendo el terreno y obras de infraestructura.
BOLETO: $ 700.000 - POSESION: $ 300.000
A 180 Días con Más Intereses $ 530.000.
SALDO CON FINANCIACION BANCARIA
120 cuotas trimestrales reajustables de $ 15.592,51 c/u.
Oficina de Ventas: SUCURSAL BANCO GALICIA
San Martín esquina Amigorena - Ciudad.
19|5|C|528|19|5

¿ORO?
Si a nosotros nos vende ¡Mejor para usted! Suba 2 pisos.
— 9 a 13 y 16.30 a 20 horas. —
SAN MARTIN 913. - PISO 2. LOCAL 12. 10|4|F|80007|Pte.

FINO DEPARTAMENTO VENDO
Pleno centro, frente al norte, living comedor, 3 dorm. c/plac., 2 baños princ., comedor diario, dep. serv., calefacción individual, edificio de categoría.
$ 750.000.000 m/n.
ATENCIO VIVIENDAS Espejo 172 T. 231358-231558
19|5|F|80147|19|5

VENDO
Máquina de "Engrase" 20 kgs. $ 6.000. Máquina de aceite caja y diferencial 20 kgs. $ 4.500.
19|5|C|648|19|5

Mercedes Benz 1114 - Mod. 71
Con semi remolque, con trabajo vendo. Evaristo Carriego 937 - Bº San Ignacio - Godoy Cruz.
19|5|C|680|19|5

PALAS, PICOS
etc. - LIQUIDO
CASI COMO NUEVAS
DE $ 300 a $ 1.500
PARAGUAY 2659 — CIUDAD
19|5|C|648|19|5

ORO
JOYERIA BASSO
PAGO $ 86.000 Gr. Of.
RECATO POLIZAS
SAN JUAN 1359
19|5|C|661|24|5

CEMENTO
La Bolsa $ 350
CORRALON "AVENIDA"
Videla Castillo y Gbdor. González, Ciudad. - San Martín 145 - Las Heras - Teléfono 216980.
19|5|C|707|25|5

RENAULT 12 - 73
2ª Serie - Excelente estado
$ 590.000. Total Contado
Democracia 74 - Godoy Cruz
Teléfono 225601
19|5|T|05693|19|5

PROPIEDADES EN VENTA
TERRENO centro de Maipú, luz, agua, gas natural, cloacas. 700 metros, esquina sobre carril Ozamis.
15 HECTAREAS, pozo, cañería riego, tinglado, a 25 kilómetros centro.
OZAMIS 380 — MAIPU
19|5|F|80128|19|5

EL NEGOCIO DEL AÑO
Comprar los muebles que necesita: dormitorios - comedores - livings - en fábrica.
CREDITOS
AVDA. ESPAÑA 2876·MZA.

Motoniveladorista
CON EXPERIENCIA EN CAMINO MONTAÑA
Referencias completas a: Poste Restante N. N. (5). Diario LOS ANDES.
19|5|C|508|21|5|A

TRACTORES
FIAT 780-R y FIAT 60-R
Con palas de arrastre. Muy buen estado. Vendo. Recibiría viñateros. - Godoy Cruz 1984 - Guaymallén.
19|5|F|80165|19|5

Cupé Torino
$ 650.000
MARTI S.A.
San Martín 624 - Mendoza
19|5|F|19|5|D

Importante Empresa
SOLICITA
PERSONAS DE AMBOS SEXOS
que posean empleos que les permitan disponer de 3 a 4 horas libres por día, lo cual les permitirá obtener beneficios en el orden de los 7.000 a 10.000 pesos mensuales, realizando la cobranza y distribución de pedidos a nuestros suscriptores.
SI VIVE O TRABAJA EN: CIUDAD - GODOY CRUZ - GUAYMALLEN Y LAS HERAS.
Escribanos enviando su dirección particular y laboral, número teléfono, edad y ocupación actual al Apartado Interno Nº 6, Correo Central, Mendoza. Rogamos abstenerse a personas que vivan en hotel o pensión.
19|5|C|498|19|5

CASAMIENTOS
CUMPLEAÑOS
BANQUETES - BAILES
SALON REFACCIONADO. NUEVO CONCESIONARIO
CLUB AGUA Y ENERGIA
San Martín 355 - Telef. 290309
Concesionario - 18|5|C|226|227|20|5|D

SE PREPARAN ALUMNOS
Profesora de Piano, Teoría, Solfeo, egresada Conservatorio Blanco. - Sgto. Cabral 114 - G. Cruz - Mza Teléfono 220902.
18|5|C|259|19|5

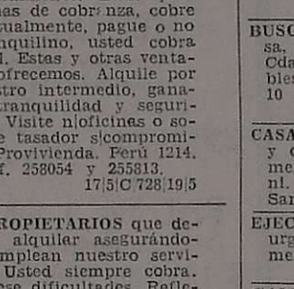
ESTANTERIAS METALICAS MODULARES
AINOX
FINANCIACION SIN INTERESES
JORGE JOSE CONA
9 de Julio 1733 - Tel. 216535 - Mza.

ESTIMULO
OTORGA PRESTAMOS,
PARA LA RENOVACION O COMPRA DE CUALQUIER TIPO DE AUTOMOTORES 0 KM. O USADOS, CAMIONES PICK-UPS, MAQUINARIAS Y PREDIOS RURALES
PLANES DESDE 24 a 96 MESES
INTERES 6% ANUAL SOBRE SALDOS (medio por ciento mensual)
EJEMPLOS

PRESTAMOS	CUOTAS
$ 100.000.-	$ 910.-
$ 150.000.-	$ 1.365.-
$ 200.000.-	$ 1.820.-
$ 250.000.-	$ 2.275.-
$ 300.000.-	$ 2.730.-
$ 400.000.-	$ 3.640.-
$ 500.000.-	$ 4.560.-
$ 600.000.-	$ 5.460.-

SIN SORTEOS - SIN REAJUSTES
VISITENOS
HORARIO COMERCIO
Pasaje SAN MARTIN
L. 31, p. b. - MENDOZA
CASA CENTRAL
MAIPU 231 - CAPITAL

ENRRI SERVICE
DESTAPE DE CLOACAS
DE URGENCIA
Teléfono 230680.
Plomería: sopleteo de cañerías de agua caliente con equipos modernos. Limpieza de calefones.
19|5|C|576|19|5

"EMPRESA CIPOLLETTI"
DESTAPAR CLOACAS
Teléfono 256968
A destapar cloacas, desagües, plomería, gas, instalaciones de calefones, destape instantáneo, con equipo moderno de cañerías de agua caliente.
19|5|C|687|700|22|5

EMPRESA GODOY CRUZ
DESTAPAR CLOACAS
Teléfono 230269
Atiendo Luján - Maipú, Chacras de Coria. Destapo cañerías de agua caliente con equipos modernos. - Plomería y limpieza de calefones y cocinas.
19|5|C|576|19|5

EMPRESA MENDOZA
DESTAPE CLOACAS
TELEFONO: 244064.
Plomería, calefones, cocinas, estufas, reparaciones techos comunes y de zinc.
19|5|C|576|19|5

"A-CALEFONES" a gas exclusivamente reparamos - Instantáneos y Térmicos. Santa Fe 238 C. - Teléfonos 258853 - 261408.
3|5|C|024|1|6

A DESAGOTE pozos, cámaras sépticas, destape cañerías. "La Higiénica". - Brandsen 1344 - Dorrego. - Teléfono 291126.
5|5|C|661|19|5

A DESAGOTE pozos, cámaras sépticas. - Destapes cloacas "La Moderna". - Teléfono 243865.
10|5|C|764|10|6

A PLOMI-GAS: Service urgente calefones, estufas, cocinas, plomería, gas en general. - Instalaciones. Atención permanente. Teléfono 230777.
17|5|C|984|26|5

A. DESTAPAR cloacas, cañerías en general, reparación calefones. Servicio rápido. Teléfono 243865.
17|5|C|05|22|5

A DOMICILIO: Reparaciones de lavarropas, calefones instantáneos, estufas, cocina, flotantes. Urgencia. Rioja 355. 248250.
18|5|T|5640|22|5

A BUEN precio plomero gasista a domicilio. Urgente. T. 259901.
18|5|C|344|345|20|5

A DESTAPAR cloacas, cañerías, calefones, plomería, gas, T. 242948, Juan B. Justo 564, Godoy Cruz.
19|5|C|620|19|5

A CALEFONES, estufas, reparación, limpieza, destapamos cañerías, agua caliente, Teléf. 251469.
19|5|C|630|21|5

A PLOMERO gasista, calefones, lavarropas, reparaciones rápidas. Precios razonables. Tel. 246434.
19|5|C|678|19|5

A.A. ARREGLA Singerman máquinas de coser económicamente. Llámenos 225013.
18|5|C|322|21|5|D

A DOMICILIO se ofrece plomero, servicio rápido, T. 220322-259929.
19|5|C|647|21|5

A PINTO casas empapelados albañinería llamar horario comercio - Garro - Tel. 215413.
16|5|C|647|22|5

A HELADERAS, lavarropas, termocalefones, cocinas. Reparaciones. Silva 2938. Ciudad. - Teléfono 250471.
9|5|C|675|7|6

A DESTAPAR cloacas desagüe, plomero arregla calefón, gas. Teléfono 223449. 27|4|C|492|27|5|D.

A SU ELECTRICISTA llame reparaciones, instalaciones. T. 254779
13|5|C|753|20|5

A MAQUINAS de coser. Arreglos garantizados, taller integral visitas domiciliarias. Lamadrid 430. Teléfono 249178. 17|5|C|621|23|5

A DESAGOTE pozos, cámaras septicas, limpieza cañerías. UNIMEV. Teléfono 261745.
16|10|F|99829|Pte.

A PLASTIFICAR, pulir, encerar pisos madera, pintar casas, colocar parquet. T. 250482.
18|5|C|192|16|6

A - ARREGLO calefones, calefactores, limpieza cocinas. Toso 691. Teléfono 224305. 18|5|C|365|20|5

ARREGLO de techos, colocación de cielorrasos y pintura. Teléfono 254434. 19|5|C|707|19|5

COLCHONERO a domicilio, arreglamos colchones pullman y lana. Tel. 259152.
19|5|T|05680|20|5

CIELORRASOS pre moldeados de yeso, rápida colocación, económicos, garantidos. Créditos. Tel. 248874. 13|5|C|788|23|5

CERRADURAS arreglo, coloco, nuevas. Voy a domicilio. Servicio garantido. T. 245012.
17|5|C|993|21|5

COLCHONERO, arreglo colchones pullman de lana y toldos. T. 216692. 18|5|C|305|20|5

DESAGOTE de pozos y cámaras sépticas. Tel. 293241.
17|5|C|905|24|5

DESTAPE cañerias en el acto, cloaquista autorizado, services. Teléf. 245721. 18|5|C|170|20|5

ELECTRICIDAD instalaciones fuerza, reparaciones presupuestos, disyuntores. Proteg. Teléfonos 251022 - 244265.
19|5|C|549|22|5

ELECTRICISTA, reparaciones a domicilio, trabajo garantido. T. 223652. 19|5|T|5684|19|5

ELECTRICISTA a domicilio, Teléfono 226854.
19|5|F|67426|20|5

INSTALADOR matriculado, agua, gas, cloacas. Reparaciones. Paraguay 2430, Ciudad.
12|5|C|258|21|5

IMPERMEABILIZAMOS techos, zinc, albañilería, cielorrasos, pintura. Garantía. Facilidades. Teléf. 246767. 19|5|C|522|20|5

IMPERMEABILIZACION techos, albañilería general. Financiación, trabajos urgentes, refacciones. Teléf. 226045.
19|5|F|67429|20|5

LUSTRAMOS, encolamos, reformamos muebles, de roperos hacemos modulares, facilidades de pago. 262099. 17|5|C|313|19|5

PINTURA, empanelado, refacciones. Precios módicos. Sr. Paludi. Teléf. 227964.
15|5|C|375|21|5

PICAPEDRERO, azulejos, mosaicos, albañilería general. Trabajoso rápidos. Seriedad. Teléfono 230777. 15|5|C|209|21|5

PINTAMOS empapelamos colocación cielorrasos, salpicrete, arreglo techos, albañilería. 244697 - 240558.
17|5|C|648|28|5

PINTOR: Empapelado, salpicrette. Arreglo toda clase de techo. Tel. 214313. 19|5|C|496|21|5

PLOMERIA, cloacas, Utilice nuestra larga experiencia. French 90. Teléofono 240606, Dorrego.
19|5|T|5651|20|5

TAPIZADOS, retapizados, arreglos, reformas almohadones, facilidades pagos 5 meses. Tel. 262069.
17|5|C|313|19|5

Educacionales

ADELANTAMOS todo el año. Exámenes julio. Tel. 220511.
19|5|C|631|22|5

DIBUJOS e ilustraciones de todo tipo, para maestras y practicantes. Tel. 222996. 18|5|T|5642|19|5

MATEMATICAS y Física, clases a domicilio. Srta. Chávez. Teléfono 251480. 19|5|C|592|21|5

Compra y Venta de Libros

COMPRO, vendo todo el año libros secundarios, primarios, novelas usadas. Rivadavia 29.
16|5|C|777|23|5

Comerciales

BUSCO socio/a, con poco capital, para atender oficina Inmobiliaria, buen retiro mensual. Lamadrid 336, Ciad. Tel. 243820.
19|5|C|577|19|5

PULLOVERES, poleras, camperas, pantalones, de Mar del Plata, ventas por mayor y menor, hay lotes de ofertas. "Casa Grecia", Agustín Alvarez 393, Ciad. Mza.
13|5|C|808|22|5

SOCIO necesito para explotación estación de servicio, gomería, confitería y anexo, o alquilo. Teléf. 257301.
19|5|C|580|19|5

Préstamos e Hipotecas

COMPRO documentos de vino, uva, hipotecarios, comerciales, etc. Teléfono 223005.
19|5|C|239|19|5

Academias

A DOMICILIO: Guitarra. Curso breve, cualquier edad. Teléfono 231167. 16|5|C|854|20|5

APRENDA guitarra en diez semanas. Comandante Fossa 396. Teléfono 226601. 17|5|C|978|19|5

Labores Femeninas

AHORRE en Boutique "Aries", por $ 100 se corta pantalones, polleras, vestidos y los confecciona en 24 horas. Galería Piazza. Local 31. 16|5|C|304|25|5

Foto Cine Grabadores

VENDO cámara Reververación Hammond. San Martín 2166 - Las Heras. 19|5|C|529|20|5

Pensión y Piezas Amobladas

ALOJAMIENTO matrimonio con chicos y caballero. Entre Ríos 553. 18|5|T|05608|20|5

ALOJAMIENTO caballeros, mensual, quincenal. San Luis 243. Ciudad. 18|5|C|484-85|28|5|A|D.

ALOJAMIENTO económico matrimonio solo, o señoras. Saavedra 868 - San José.
19|5|T|05669|19|5

ALQUILO habitación amoblada para matrimonio. Juan Martín 2024. Cdad.
19|5|T|05676|19|5

CASA de familia: Doy alojamiento a cuatro señoritas o caballeros, Juan B. Justo 517. Dpto. 2. Ciudad. 9|5|C|405|19|5

CERCA del parque alquilo habitación 3 personas, Juan B. Justo 629, ciudad.
19|5|C|575|19|5

HABITACION confortable, baño privado, caballeros, comodidades. General Paz 453-55. Ciudad.
19|5|C|688|19|5

JUBILADO desea alquilar habitación amoblada en casa de familia tranquila. Llamar Teléfono 252560.
19|5|C|545|19|5

PIEZA amoblada, persona honorable, casa familia. Santa María de Oro 1244, Guaymallén.
18|5|C|262|20|5

SE ALQUILA una habitación amueblada para matrimonio solo, Maipú 104, Godoy Cruz.
19|5|C|595|19|5

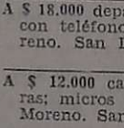

Arriendos y Cambios

A ALQUILERES 100 % seguridad, reajustables semestralmente. Evite problemas de cobranza, cobre puntualmente, pague o no el inquilino, usted cobra igual. Estas y otras ventajas ofrecemos. Alquile por nuestro intermedio, ganará tranquilidad y seguridad. Visite nuestras oficinas o solicite tasador sin compromiso. Provivienda. Perú 1214. Teléf. 258054 y 255813.
17|5|C|728|19|5

A PROPIETARIOS que deseen alquilar asegurándose emplean nuestro servicio. Usted siempre cobra. Evitese dificultades. Reflexione. Diríjase a quien cuyo nombre y apellido inspira confianza. Consúltenos gratuitamente. - José Federico Moreno. Ex director de la Cámara Alquileres. San Lorenzo 332. Teléfono 249745.
17|5|C|28|19|5

A. DUEÑO necesitamos casas y departamentos $ 10.000 a $ 30.000, alquileres reajustables, 2 garantías, depósito. Consúltenos sin compromiso. - Provivienda. Perú 1214. T. 218277-255813-258054.
18|5|C|369|20|5

A PROPIETARIOS: Necesito urgente alquilo casas, departamentos para atender numerosos pedidos de nuestros clientes. Castro Raffo Inmobiliaria. Gutiérrez 732. Mza. Tel. 256739.
19|5|F|69974|30|5

A 2 PERSONAS mayores de edad alquilo pieza amoblada $ 5500 Perito Moreno 345. Godoy Cruz. Corvalán. 19|5|T|5662|19|5

A MATRIMONIO solo o personas mayores, alquilo departamento chico. $ 6.500. Perito Moreno Nº 345. Godoy. Cruz. Corvalán.
19|5|T|5663|19|5

A $ 18.000 departamentito céntrico con teléfono. José Federico Moreno. San Lorenzo 332.
19|5|C|641|19|5

A $ 12.000 casa amplia, Las Heras; micros cerca: José Federico Moreno. San Lorenzo 332.
19|5|C|641|19|5

A 25.000 antisísmica amoblada dos dormitorios España 1512, Oficina 5.
19|5|C|689|19|5

A $ 18.000 departamento muy lindo l|comedor, cocina c|artefactos 2 dormitorios c|placares, patio, terraza. Provivienda. Perú 1214.
19|5|C|712|19|5

A $ 16.000, salón esquina, 2 habitaciones, cocina, baño p|Bº Bombal, Godoy Cruz. Provivienda. Perú 1214.
19|5|C|712|19|5

ALQUILO habitación señoritas, caballeros empleados todo estrenar, amplio confort. San Lorenzo 648. 19|5|C|706|19|5

ALQUILO residencia 2 plantas, 3 dormitorios y dos baños, dependencias de servicio, calefacción central, muy céntrica, especial para profesional. Urbana Inmobiliaria. - 9 de Julio 315.
19|5|C|643|19|5

ALQUILO oficina vendiendo los muebles de la misma. Lamadrid 336, ciudad. Tel. 243820.
19|5|C|577|19|5

ALQUILO casa Guaymallén, Godoy Cruz, pago hasta 9.000, Teléfono 291040.
19|5|C|587|19|5

ALQUILO departamento 2 dormitorios, living-comedor, baño, cocina, 2 terrazas, dep. servicio. $ 2.800.000. - Castro Raffo Inmobiliaria. Gutiérrez 732. T. 256739.
18|5|F|69752|19|5

ALQUILAR necesito casa de 6 o más habitaciones excelente garantía urgente. Llamar al teléfono 256779.
19|5|T|05666|20|5|D

ALQUILO sobre calle Jujuy salón 4x6 para negocio. $ 5.000. Jujuy 123. Cdad. 19|5|T|05674|19|5

ALQUILO local chico céntrico; llamar al teléfono 259353.
19|5|T|05657|19|5

ALQUILO departamento 5ta. Sección, 2 dormitorios, $ 1.750.000. Gutiérrez Bienes Raíces. P. Molina 433 - 244551.
19|5|C|565|20|5

ALQUILO casa 6ª, tres dormitorios, coc.|comedor, 2 baños, 1.400.000 mensual, 3 adelantados. Uruguay 68. Guaymallén.
19|5|C|658|19|5

ALQUILO terreno para cortar ladrillones, hay rueda y herramientas. Calle Pescadores, pasando Avda. Acceso Norte, segunda casa. Juan Pierangeli.
19|5|C|666|21|5

ALQUILO departamento p|baja ciudad 2 dormitorios p|cochera, comedor, patio, $ 15.000 mensuales, exigimos meses adelantados, Tel. 253115.
19|5|C|681|19|5

ALQUILO departamento, San Martín y Jujuy, 1 dormitorio, comedor, cocina, $ 1.000.000. Andes, Dorrego 123, Tel. 242917.
19|5|C|683|19|5

BUSCO alquilar a propietario, casa, dpto. de 2 dormitorios, en Cdad. o Godoy Cruz, inmejorables garantías. Llamar: de 8 a 10 y 18 a 21. Tel. 220461.
19|5|C|668|19|5

CASA tipo chalet 4 dormitorios y dependencias alquilo $ 18.000 mensual. Martillero: Oscar Aruani. Bandera de los Andes 388. San José. 19|5|F|80119|19|5

EJECUTIVO de empresa necesita urgente alquilar casa o departamento. - 253853.
18|5|F|69912|21|5

GALPON, necesito alquilar 300 m2. cubiertos, teléfono, oficina, entrada camiones, capital o alrededores - Juan Carlos Revoredo - Tel. 254885.
16|5|C|545|22|5

"NECESITO alquilar": pieza, baño y/o cocina, independiente. Llamar miércoles y jueves: Teléfono 230494. Sin pretensiones.
19|5|C|407|19|5

PARTICULAR alquila departamento céntrico. Tel. 247502.
19|5|C|638|19|5

PISO gran categoría, 4 dormitorios, gran living, comedor, baños, dpto. servicio, etc. Alquiler 45.000. - Urquiza 127. Of. 12.
19|5|T|5695|19|5

Servicio Doméstico Pedidos

AA EMPLEADAS con, sin retiro, hasta 700.000. Morón 284. Teléf. 291104. 17|5|C|319|21|5

A EMPLEADA entienda cocina y otros quehaceres se recibe con nena cama adentro, buen sueldo. Teléfono 220510. 17|5|C|976|19|5

A EMPLEADAS necesito, buenos sueldos. Agencia España 1683, T. 259168. 17|5|C|619|21|5

A EMPLEADAS cama adentro y medio día. Agencia: Salta 1587.
17|5|C|590|21|5

A EMPLEADA con referencias sin lavado, ni planchado, cama adentro ofrezco sueldo inicial 5.000 pesos. Calle Entre Ríos 83. Teléfono 255564. 18|5|C|160|20|5

A. EMPLEADA necesito cama adentro con referencias buen sueldo. Juan de Garay 125. Godoy Cruz (al lado Hospital Español). 18|5|C|168|20|5

A EMPLEADA cama afuera, excelente sueldo. España 724, 5º A. 18|5|C|250|19|5

A EMPLEADA sola, cama adentro para cocina, lavado y planchado; hay otra. Sueldo a convenir. Boulogne Sur Mer 961.
19|5|T|5654|19|5

A EMPLEADA entienda cocina y otros quehaceres, buen sueldo. Sarmiento 127. - 4º piso A.
19|5|C|507|20|5

A EMPLEADA se necesita para departamento durante todo el día. Tratar en Rondeau 350, Ciudad. 19|5|C|520|19|5

A EMPLEADA entienda cocina, cama adentro, para matrimonio. Julio A. Roca 122.
19|5|C|499|20|5

A EMPLEADA cama adentro, referencias. Sueldo $ 500.000. Vicente Zapata 30, 3ro. 6.
19|5|T|5683|19|5

A CHICA ayude quehaceres domésticos, cama adentro necesito. Moldes 869. Cdad. T. 215623.
19|5|T|5689|19|5

A COCINERA medio día 3 mayores, hay mucama, excelente sueldo. Belgrano 1194.
19|5|C|623|19|5

A EMPLEADA, muy buen sueldo. Trato familiar, cama adentro, 25 de Mayo 849. Mendoza.
19|5|C|661|19|5

COCINERA cadentro, $ 500.000; busco persona responsable, cocina sencilla y limpieza; (hay otras). Presentarse 12 - 17 horas c|recomendación. Maure esquina Neuquén. Tel. 214148.
19|5|C|489|19|5

CHICA necesito para servicio doméstico, medio día o cama adentro. José Vicente Zapata 110 Ciudad. 19|5|F|80124|19|5

CHICA 14 a 16 años con referencias necesito, servicio doméstico, cama adentro. 25 de Mayo 1580, Dpto. 2, Ciudad.
18|5|C|287|Pte.

CHICA 13 a 17 años, niñera, cama adentro. Garibaldi 239. Ciudad. 19|5|C|571|19|5

EMPLEADA cama adentro, Rerefencias. Sueldo pesos 500.000. Sargento Cabral 706, Ciudad.
17|5|C|968|19|5

EMPLEADA entienda cocina cama adentro con referencias, buen sueldo. - Monseñor Zabalza 197 esq. Julián Barraquero Ciudad Telefono 291045.
19|5|T|05573|22|5

EMPLEADA de 9 a 20 horas, departamento chico, sin cocina ni lavado. Inútil sin referencias. Av. España 724 - 4º Piso A.
19|5|T|5553|21|5

EMPLEADA competente, muy buen carácter para dpto. Sueldo a convenir, según capacidad. Inútil sin óptimas referencias. Sarmiento 75 - 1º B.
19|5|C|181|19|5

EMPLEADA necesito para casa de familia, 6 horas diarias; buen sueldo. Gutenberg 250, Ciudad.
19|5|C|432|19|5

EMPLEADA de 8.30 a 12.30 hs. para limpieza. San Martín 530, Godoy Cruz. 17|5|C|976|19|5

EMPLEADA c/adentro, 2 personas, departamento chico de 13 hs. a 17 hs. Patricias Mendocinas 1071, 2º Piso Dto. H. Cdad.
18|5|C|144|19|5

EMPLEADA ½ día, limpieza, lavado, planchado, $ 400.000. Av. España 1148 - 5º B.
19|5|C|572|19|5

EMPLEADA servicio domést

EXCELENTE FINCA

— EXCEPCIONAL UBICACION —

A sólo 3 km. del centro de San Martín, sobre 3 calles pavimentadas, 34 Has. espalderos y parral, 4 casas, 2 galpones, derecho de agua definitivo y pozo agua diámetro 10 pulgadas electrificado, tractor y herramientas varias. Tratar:

VIGNAY 167 — SAN MARTIN — TELEFONO 21065

19|5|F|80132|19|5

ANTICONGELANTE

PERMANENTE

AL 10 % HASTA 7 GRADOS BAJO CERO. PRIMERA CALIDAD - ANTICORROSIVO Y ANTINCRUSTANTE ELABORADO CON ETILENGLICOL PURO USA.

DARDO A. LUCERO y CIA.

SAN JUAN 850 — TELEFONOS: 240089 - 241497 MENDOZA

19|5|F|80114|19|5

RIPIO - ARENA Y PIEDRA

6 m3. $ 3.100

TELEFONO 220542

18|5|F|69774|20|5

Renault 6-71

$ 460.000

MARTI S.A.

San Martín 624 - Mendoza

19|5|F|19|5|D

FERRETERIA

CONTADO

TIJERAS PODAR Gherardi 240 mm., tope superior	$	1.120
TIJERONES podar dos manos, desde	$	2.333
AZADAS españolas, desde	$	1.498
SERRUCHOS podar Peugeot, desde	$	940
LIMAS planas de 10" media fina	$	360
LIMAS triángulo, desde	$	158
PICOS Gherardi	$	1.759
PICOS "Casildense", de 102 mm.	$	1.617
BASCULA LLINA para 125 kg., de mesa	$	13.690
BASCULA LLINA para 500 kg. de plataforma	$	12.688

Descuentos especiales por compras superiores a $ 50.000

HORARIO: Lunes a viernes CORRIDO, de 8.30 a 19.30 horas - SABADOS: de 8.30 a 13 horas.

JOSE BUZIO LTDA. S.A.

Avda. San Martín 621/41 - Mendoza

19|5|C|676|21|5

VENDO FIAT 125

UNICO EN SU ESTADO

MORON 90 - Horario de comercio

19|5|F|80214|19|5

Por el desquite en Río de Janeiro

La selección argentina enfrenta hoy al Brasil

El partido por las copas Roca y del Atlántico dará comienzo a las 21.15

La agencia Télam tomó esta radiofoto poco antes de la partida del equipo argentino con destino a Río de Janeiro, donde hoy jugará con su par brasileño por las copas Roca y del Atlántico. Se ve a Olguín, Bochini, Alonso y Gallego.

BUENOS AIRES, 18 (Télam). — "Las dudas que tengo con respecto a a formación del equipo están en si actuarán Passarella u Oviedo como segundo marcador central y entre Alonso y Bochini en el medio campo", declaró a Télam el director técnico de la selección nacional, César Luis Menotti, poco antes de la partida del plantel a Brasil —se produjo a las 11.40— donde mañana enfrentará a la selección de ese país, en partido válido por el torneo del Atlántico y la Copa Roca.

El encuentro, que se iniciará a las 21.15 —no hay diferencia horaria entre ambos países— tendrá por escenario el estadio Maracaná, de Río de Janeiro y será desquite del que sostuvieron en febrero último en Buenos Aires y que ganaron los brasileños 2-1.

Refiriéndose al cotejo, Menotti señaló: "Nadie ignora la capacidad de los brasileños, que además tendrán a su favor al público y un estadio que asusta un poco; pero vamos seguros de hacer un buen papel. Eso lo digo porque conozco el pensamiento de los muchachos que esperan con mucha ansiedad, desde hace tiempo, este partido".

Luego, Menotti hizo un análisis de los brasileños: "Ellos tienen un buen equipo, como lo probaron cuando nos ganaron en cancha de River. Están en pleno período de renovación, pero bien encaminados. Defensivamente no son nada del otro mundo. Su fuerte está en el medio campo, en el que sobresalen Rivelino y Zico, este un joven de 21 años que es la gran figura de ellos en estos momentos. Arriba, en el contraataque, son peligrosos, pero hay que ver qué pasa cuando se los espera bien agrupados atrás".

La delegación argentina fue presidida por el titular de AFA, doctor Alfredo Cantilo y la integraron, además: el gerente de la entidad, señor Ernesto Wiedrich; el jefe de prensa, señor Washington Rivera y el siguiente cuerpo técnico: Entrenador, César Luis Menotti; preparador físico, Ricardo Pizzarotti; médico, doctor Adolfo Fort; kinesiólogo, Angel Castro; utilero, Andrés Docampo y auxiliar, Hugo Dorre.

Los jugadores que viajaron fueron los siguientes: Héctor Baley, Ricardo La Volpe, Daniel Passarella, Alberto Cesar Tarantini, Jorge Olguín, Jorge Carrascosa, Osvaldo Ardiles, Marcelo Trobbiani, Américo Gallego, Ricardo Bochini, Rene Houseman, Daniel Valencia, Leopoldo Luque, Mario Kempes, Norberto Alonso y Miguel Angel Oviedo.

Designaron al seleccionado chileno

SANTIAGO (Chile), 18 (Télam-AFP). — Fueron designados por el entrenador nacional, Caupolican Pena, 18 jugadores (de un total de 22), que integrarán la selección chilena durante los partidos eliminatorios para el mundial de la Argentina.

La nómina incluye a 5 elementos que actúan en el extranjero que son: Carlos Caszely (España), Elías Figueroa (Brasil), Pedro Piento, Manuel Rojas y Alberto Quintano (México).

Los 18 seleccionados son: arquero, Mario Obsen: defensores, Mario Galindo, Juan Machuca, Leonel Herrera, Enzo Escobar, Mario Soto, Elias Figueroa y Alberto Quintano; mediocampistas, Eddio Inostroza, Guido Coppa, Héctor Pinto y Manuel Rojas; delanteros, Carlos Caszely, Sergio Messen, Victor Pizarro, Julio Crisosto, Juan Carlos Orellana y Pedro Piento.

Reutemann, Fittipaldi y Pace: los perdedores

BUENOS AIRES, 18 (Especial para Noticias Argentinas por Ricardo Fernández Gaia).— El Grand Prix de Bélgica por el campeonato mundial de conductores de Fórmula 1, disputado el domingo último en el circuito de Zolter, marcó la etapa más deslucida de los últimos años en lo que se refiere a la participación de pilotos sudamericanos en la máxima categoría automovilística mundial: mientras que Carlos Alberto Reutemann y Carlos Pace desertaron luego de una triste actuación con los paquidérmicos Brabham-Alfa Romeo, el bicampeón mundial Emerson Fittipaldi ni siquiera llegó a clasificarse decorosamente quedando —por primera vez en su trayectoria deportiva— eliminado de la línea de largada merced al tordo brasileño Copersucar. Haciendo un panel de las cinco primeras carreras del año, surgen claramente ellos tres como los grandes perdedores de la temporada 1976 de la F-1.

Tras la deslumbrante irrupción —financiada por el gobierno brasileño— de Emerson Fittipaldi a principios de esta década, al que siguieron poco después su compatriota José Carlos Pace y Carlos Alberto Reutemann, Sudamérica estaba representada en el más alto nivel de la Fórmula 1 internacional hasta el punto de que los tres pilotos eran protagonistas principales.

En el Gran Premio de EE. UU. de esa temporada, triunfó Carlos Reutemann seguido por Pace y luego Fittipaldi, quien de esta forma consiguió su segundo campeonato mundial.

Así fue como el año pasado al campeón Niki Lauda, quien se apresta a repetir el lauro en esta temporada, lo siguieron en ese orden los más destacados sudamericanos, Fittipaldi y Reutemann.

Sin embargo dos maniobras, de índole particularmente financiera, bastaron para derrumbar todo el trabajo de esos años, hasta hacerlo parecer simplemente un sueño.

Por un lado Emerson conmociona a todo el ambiente automovilístico cuando sucumbe a los aproximadamente dos millones de dólares que le ofrece la corporación azucarera paulista "Copersucar" para que pase a integrar el equipo de fórmula 1 tripulando una máquina —el Copersucar FJ-04— construida bajo la supervisión de su hermano Wilson.

Mintras tanto, Bernie Ecclestone —que ya había conmocionado el ambiente a mediados de 1975— llevó hasta su concreción el convenio suscripto con Alfa Romeo, a instancias del patrocinante, la licorera italiana Martini, para la provisión de motores de 12 cilindros opuestos (Boxer), similares a los utilizados por Alfa para ganar el último campeonato mundial de marcas de la categoría sport.

Tentados por la posibilidad de contar con motores de similares prestaciones que los poderosos Ferrari, Pace y Reutemann firmaron los respectivos contratos hasta el 31 de diciembre. Cuando descubrieron las reales prestaciones del Brabham BT-45, Alfa Romeo ya había cerrado la puerta por donde escapar.

Tanto en uno como en otro caso los resultados están a la vista desde comienzos del año. Significan que a lo largo de esta temporada los tres volantes sudamericanos habrían perdido un año valiosísimo y parte del prestigio ganado arduamente.

El Copersucar apenas si llegó a destacarse con Emerson Fittipaldi al volante en su propia tierra, en el circuito de Interlagos, obteniendo promisorios tiempos en los entrenamientos y un quinto lugar en la grilla de partida, que pronto se desmoronó en carrera ante fallas intermitentes del motor.

Tras una pobrísima demostración en Africa del Sur, el sexto lugar —por decantamiento— en Long Beach hizo aparecer algunas sonrisas rápidamente desavenencias ante la defección en España y la debacle en Bélgica donde ni siquiera logró colocarse entre los 26 clasificados para la carrera.

No mucho mejor resultó la labor de los Brabam D.P. 45, que hilvanaron una restricción de abandonos de puestos indecorosos. Con la única excepción de España donde merced al alto número de abandonos, Reutemann se colocó tercero y Pace quinto, aunque a más de una vuelta del vencedor Niki Lauda, lo que permitió que ningún observador se engañase respecto de la realidad.

Fittipaldi con un auto falto de desarrollo y que antes que avanzar, retrocede, y Reutemann y Pace luchando con máquinas pesadas y faltas de una planta motriz adecuada, son, sin lugar a dudas los grandes perdedores de la fórmula 1-1976. Al terminar el año nadie habrá dejado tanto en el camino como ellos.

Armando desmintió versiones sobre la renuncia de Lorenzo

BUENOS AIRES, 18 (NA). — El presidente del Club Atlético Boca Juniors, Alberto J. Armando desmintió categóricamente las versiones que circularon hoy aquí, acerca de la renuncia del actual director técnico del plantel boquense, Juan Carlos Lorenzo.

"Los rumores que se han echado a rodar con respecto a la renuncia del entrenador Juan Carlos Lorenzo son totalmente inexactas. Es cierto que Lorenzo estuvo anoche en mi domicilio, pero no con su esposa como se dijo, sino con el directivo Juan Suné. Tomamos un café y conversamos de aspectos relacionados al fútbol de nuestro primer equipo y nada más. Yo necesitaba informarme de los últimos sucesos, llegué de Europa el domingo pasado y a la distancia uno nunca se entera de lo verdaderamente ocurrido...", expresó.

"Existen algunos sectores que le tienen aprensión a Lorenzo y por lo tanto lo combaten. Aquí no pasa nada. No presento su renuncia ni se la solicitamos porque entendemos que no hay motivos para ello. Yo hablo con Lorenzo cada vez que lo deseo, para eso soy el presidente de Boca y él, el entrenador de nuestro plantel profesional", continuó.

"Además, a Lorenzo siempre le interesa contarme lo ocurrido en cada partido. No pasa ninguna semana sin que charlemos de ello. Con más razón que nunca, entonces en esta ocasión en que yo había estado ausente, fuera del país", concluyó.

Los trascendidos indicaban concretamente, que el popular adiestrador xeneise anoche había presentado su renuncia, en disconformidad con el aval que mediante una carta de felicitación le envió al médico del plantel Raúl Gioiosa la comisión directiva de Boca, "con motivo de la exitosa intervención quirúrgica practicada al arquero Hugo Orlando Gatti", según dice el documento.

Esta agencia intentó comunicarse con Lorenzo, quien no fue ubicado, atendiendo el teléfono particular distintos familiares que excusaron su ausencia.

Gioiosa no quiso volver sobre el tema y manifestó no tener problemas de ninguna índole con Lorenzo. Gatti, por su parte, dijo que no le sorprendía el texto de la carta enviada por los dirigentes de su club al médico Gioiosa, por cuanto entendía que eran muy merecidas tales felicitaciones. Y con Lorenzo, ¿que problema voy a tener?. Yo le pedí jugar y él me incluyó... Lo que pasa es que Boca no puede perder un sólo partido que ya se tejen mil rumores", señaló.

Momentáneamente la situación de Lorenzo en Boca no ha variado, la palabra del presidente Armando así lo indica, no obstante fuentes allegadas al club de la Ribera puntualizan que si Boca no gana el próximo domingo y satisface con su juego, podría quedarse nada más que con el aval de Armando, el que no sería suficiente para garantizar su permanencia en la institución.

Durán venció al japonés Wajima y es campeón

TOKIO, 18 (Télam-EFE). — El español José Durán se proclamó hoy campeón del mundo de los medios livianos versión AMB al derrotar al hasta ahora titular, el japonés Koichi Wajima. La pelea se definió por fuera de combate en el 14º asalto.

El vencedor de esta noche deberá ahora enfrentar al argentino Miguel Angel Castellini.

Zunino y Mayorga: mutuas acusaciones

BUENOS AIRES, 18, (NA). — El piloto de los concesionarios Fiat, Ricardo Zunino, culpó en el curso de una entrevista periodística, a Francisco Mayorga —piloto de Peugeot— de los episodios ocurridos durante el transcurso del premio "Vendimia", celebrado recientemente en Mendoza.

En esa carrera se volvieron a producir acciones antideportivas —autazos, etcétera— que recientemente fueran condenadas en un comunicado conjunto por las comisiones deportivas de las empresas SAFRAR - Peugeot y Fiat Concord.

Al término de la carrera y tras su regreso a Buenos Aires, Francisco Mayorga formuló declaraciones a la prensa responsabilizando a Ricardo Zunino de la mayor parte de maniobras antideportivas cometidas en dicha competencia.

Mayorga dijo entonces que Zunino fue amonestado por el comisario deportivo de la prueba, mientras que con relación a Esteban Fernandino —también de Fiat— expresó que no tuvo inconvenientes. "Con él —señaló— sólo tuve las fricciones de toda competencia deportiva en la que se está puqnando por la vanguardia".

Zunino dijo en el curso de una entrevista periodística —poco antes de partir hacia Tucumán, donde el domingo comenzará una nueva competencia de Turismo Nacional— que Mayorga es responsable de todos los desórdenes que ocurren en pista".

El piloto de Fiat se preguntó más adelante por qué no existen con otros pilotos de Peugeot los mismos problemas que con Mayorga. De esta manera puso énfasis en su intento de remarcar que en el ánimo del corredor de la marca adversaria existe siempre la finalidad de perturbar a sus adversarios.

LICITACIONES

MINISTERIO DE ECONOMIA

CORPORACION DE EMPRESAS NACIONALES

GAS DEL ESTADO

Licitación Pública Nº 10/76

APERTURA: 28-5-76 a las 10.30 horas.

Llámase a LICITACION por la adquisición de:

JUNTA EN PLANCHA Y EMPAQUETADURA

Las firmas interesadas en presentar propuestas podrán retirar el pliego respectivo en oficinas de División Compras, sita en calles Las Tipas y Santiago del Estero, Godoy Cruz, Mendoza, en horario de 7 a 13 en días hábiles.

VALOR DEL PLIEGO: $ 20,00.

19|5|F|80112|20|5

GOBIERNO DE MENDOZA
Ministerio de Bienestar Social

INSTITUTO PROVINCIAL DE LA VIVIENDA

Llámase a LICITACION PUBLICA para el día y hora que a continuación se detalla, por la compra de: "TANQUES DE FIBROCEMENTO", con destino al Barrio Municipales de Junín - Grupo II y III.

EXPEDIENTE Nº 36-I-76
DIA: 14 de Junio de 1976
HORA: 10.

Los pliegos de condiciones se encuentran a disposición de los interesados, en la sede del Instituto Provincial de la Vivienda, sita en Avenida Emilio Civit 642, de Ciudad, en horario de 7.30 a 13.

18|5|F|69641|20|5

GOBIERNO DE MENDOZA
MINISTERIO DE OBRAS Y SERVICIOS PUBLICOS
DEPARTAMENTO GENERAL DE IRRIGACION

DECRETO LEY 555/75 — RIO MENDOZA —

Llamado a LICITACION PUBLICA Obra: "REPARACION DE LOSAS CANAL CACIQUE GUAYMALLEN"
Presupuesto Oficial: $ 1.750.310,40
Fecha de Licitación: 28 de Mayo de 1976.

Apertura de Propuestas: 10 horas. La documentación puede consultarse y adquirirse en el Departamento General de Irrigación, Barcala y Avda. España, Mendoza, donde se realizará el acto licitatorio.

PRECIO DE LA CARPETA: $ 200.

18|5|F|69716|19|5

GOBIERNO DE MENDOZA
MINISTERIO DE OBRAS Y SERVICIOS PUBLICOS
DEPARTAMENTO GENERAL DE IRRIGACION

DECRETO LEY 555/75 — RIO MENDOZA —

Llamado a LICITACION PUBLICA Obra: "REPARACION DE LOSAS, CANAL GENERAL SAN MARTIN"
Presupuesto Oficial: $ 870.522,24.
Fecha de Licitación: 28 de Mayo de 1976.

Apertura de propuestas: 11 horas. La documentación puede consultarse y adquirirse en el Departamento General de Irrigación, Barcala y Avda. España, Mendoza, donde se realizará el acto licitatorio.

PRECIO DE LA CARPETA: $ 150.

18|5|F|69715|19|5

BODEGAS Y VIÑEDOS GIOL S.e.i.c. LICITACIONES

LICITACION PUBLICA Nº 016/75-M-(Bis)

Llámase a licitación pública con apertura en Mendoza, Buenos Aires y Chaco, para el día 3 de JUNIO de 1976, a las 9 hs., para la adquisición de:

65.000 pies2. aprox. de MADERA VIRARO (destinado a reparación de vasija vinaria).

LUGARES DE APERTURA: CASA MATRIZ, Gómez 265, Gral. Gutiérrez, Maipú, Mza. Suc. SAN MARTIN: Av. San Martín 4000, Cap. Federal. Suc.: BARRANQUERAS: Chaco, T. 8153.

Para informes y retiro de pliegos de condiciones, dirigirse a División Compras, Casa Matriz, Gómez 265, Gral. Gutiérrez, Maipú, Mza.; Suc. San Martín de Cap. Federal y/o Suc. Barranqueras (Chaco).

19|5|F|69952|20|5

MINISTERIO DE ECONOMIA
CORPORACION DE EMPRESAS NACIONALES
YACIMIENTOS PETROLIFEROS FISCALES
DIVISIONAL MENDOZA

LICITACION PUBLICA Nº 56/76

Llámase a licitación pública para efectuar el servicio de desmontaje parcial de las instalaciones de planta almacenaje Catamarca, provincia de Catamarca.

La apertura se realizará en las oficinas de Divisional Mendoza, sita en Avda. San Martín Nº 650, Mendoza, el día 4 de junio de 1976, a las 11 horas. Pliego de condiciones en venta en el domicilio mencionado precedentemente.

VALOR DEL PLIEGO: CIEN PESOS ($ 100.00).

17|5|F|69573|21|5

EDICTOS JUDICIALES

EDICTO. — Juez Primer Juzgado Civil, cita herederos y acreedores de Crescencia Nahuel de Carballo y Marcos Carballo, comparendo 1º de junio próximo once horas. Autos 72.156 -A-. José Yagüe, secretario. 14|5|F|68624|24|5|A

EDICTO. — Caja de Seguro Mutual Ley 1828, cita cinco (5) días beneficiarios Carlos Calle Acuña para reclamos derechos seguro mutual. - Carlos R. Nanclares, Director gerente interino. 18|5|F|69901|22|5

EDICTO. — Caja de Seguro Mutual ley 1828, cita cinco (5) días beneficiarios Encarnación Moyano Suárez para reclamos derechos seguro mutual. Carlos R. Nanclares, director gerente interino. 17|5|C|913|21|5

EDICTO. — Caja de Seguro Mutual ley 1828, cita cinco (5) días beneficiarios Antonio Saúl Gatica Barboza para reclamos derechos seguro mutual. Carlos R. Nanclares, director gerente interino. 17|5|C|947|21|5

EDICTO. — Caja de Seguro Mutual Ley 1828, cita cinco (5) días beneficiarios Roberto Cornejo Rivas para reclamos derechos seguro mutual. Carlos R. Nanclares, Director Gerente. 18|5|C|113|22|5

EDICTO. — Juez Sexto Juzgado Civil, autos 81.377. "Gonzalez Florencio O. y Humberto F. Napolitano. Título supletorio". Notifica a posibles interesados demanda título supletorio inmueble calle Soler, Dpto. Las Heras, superficie 2.173,33 m2., inscripto Rentas Padrón 346/3 y Municipalidad Padron 11.053, acrediten en autos sus derechos. Alberto J. Sacchi Yori, Secretario. 21|4|C|428|28|5|A

EDICTO. — Juez Doce Civil, en autos Nº 68.222 "Maglioglio de Cangemi Fenicia Josefina c Enrique Pintos y otros por Título Supletorio", cita y notifica para que comparezcan y constituyan domicilio legal, posibles interesados con derechos sobre inmueble sito en calle Uruguay Nº 191 de San José, Guaymallén, Mendoza, constante de una superficie según título de 1140,00 m2., todo bajo apercibimiento de ley. (Arts. 21 y 214 del C.P.C.). Susana M. Durán, Secretaria. 21|4|C|508|28|5|A

EDICTO. — Juez 14º Civil, en autos Nº 87.806: "Gómez Arturo Caridad por Título Supletorio", notifica a posibles interesados, demanda título supletorio inmueble sito en Distrito Rodeo de la Cruz, Km. 11, Guaymallén, 600 mts.2 superficie, limitando, Sud: S.A. Cayetano Piccione; Norte: Calle Ortega, (hoy Cadetes Chilenos); Este: J. Fernández o lotes 106, 107 y parte 103; Oeste: Segundo Sedane; inscripto Registro Propiedad fs. 142, Tº 58, Guaymallén y Dirección Rentas número 3.926, Guaymallén. - Felipe A. de la Rosa C. - Secretario. 5|5|C|283|14|6|A

EDICTO. — Juez Trece Civil, cita herederos y acreedores de Velia Giorgetti, comparendo día veintiuno de mayo próximo a las ocho horas. Expte. Nº 71.570. Rodolfo C. Adam. Secretario. 7|5|C|892|19|5|A

EDICTOS. — Juez Primer Juzgado Civil hace saber que Liliana Mariel Aguirre de Chaer, en autos Nº 118.915 solicita su inscripción de Martillero y Corredor de Comercio (Art. 2 Ley 3.043). Luis A. Benvenuto. Secretario. 7,5|C|73|19|5|A

EDICTO. — Juez Quince Civil, cita herederos, acreedores: José Di Marco, comparendo: Mayo veintiseis, doce horas. Expte. 39.667. Rodolfo R. Puebla. Secretario. 7|5|C|982|19|5|A

EDICTO. — Segundo Juzgado Civil, Secretaría 3, cita herederos y acreedores Aquilino Ortiz, audiencia veintisiete mayo, ocho horas. San Rafael, 29 abril 1976. Elda I. Savoy. Secretaria. 7|5|F|66212|19|5|A

EDICTO. — Juez Primer Juzgado Civil cita herederos y acreedores de Juliana Dominga Rubin de Robles, comparendo veintisiete mayo próximo, once horas. Jose Yagüe. Secretario. 7|5|F|662|7,19|5|A

EDICTO. — Juez Primero Civil San Rafael, cita herederos y acreedores Tomasa Guadalupe Gonzalez audiencia 21 Mayo próximo 11. Autos 72.610. - José Yague, Secretario. 10|5|F|67106|19|5|A

EDICTO. — Juez Civil de Rivadavia, cita herederos y acreedores de Florentino Montivero, comparendo dieciocho de Junio próximo diez horas. Autos Nº 809. 10|5|F|67120|19|5|A

EDICTO. — Juez Catorce Juzgado Civil, cita y emplaza herederos y acreedores de Cuello Priciliano Manuel y Andrea Carmen Videla, comparendo treinta y uno Mayo próximo diez y treinta horas. Autos Nº 55.478. Felipe de la Rosa, Secretario. 17|5|C|310|28|5|A

EDICTO. — Juez 14º Juzgado Civil, cita, emplaza herederos acreedores "Fanny Cernik de Muravnik" comparendo siete junio próximo diez treinta horas. - Felipe de la Rosa, secretario. - Autos 87.908. 11|5|C|254|21|5|A

EDICTO. — Juez Tercer Juzgado Civil, cita herederos y acreedores de Humberto Italo Luis Gei, comparendo veinticuatro de junio próximo once y treinta horas. - Arnaldo Andrés Frigerio. Secretario. 11|5|C|54|21|5|A

EDICTO. — Juez Segundo Juzgado Civil, Segunda Circunscripción Judicial, Sec. 4, cita herederos y acreedores José Teijeiro, comparendo uno de junio proximo, ocho horas, autos Nº 17.416. Dra. Hirma G. Saso. Elda I. Savoy. Secretaria. 13|5|F|68408|26|5|A

EDICTO. - Juez Décimo Juzgado Civil cita herederos y acreedores de Herminia del Carmen Castro de Vargas y Norberto José Vargas, comparendo catorce de junio próximo nueve horas. Expte. 10.936. Juan Carlos Calderón. Secretario. 13|5|C|780|26|5|A

EDICTO. - Juez Segundo Juzgado Civil cita herederos y acreedores de Catalina Berrino Vda. de Lioni, comparendo veintiseis de mayo próximo, doce horas. Autos 103.439 Mza. 3-5-76. - Eduardo O. Gimenez B. Secretario. 13|5|C|813|21|5|A

EDICTO. — Juez Sexto Jdo. Civil, Secret. Nº 6, cita herederos y acreedores de: Laureana Isabel Nazar Vda. de Ochoa, comparendo uno de junio próximo a las diez horas. Expte. Nº 84.523. Mendoza, 2 de abril de 1976. Alberto J. Sacchi Yori. Secretario. 17|5|C|32|28|5|A

EDICTO. — Señor Juez Tercer Juzgado Civil de General Alvear, cita a herederos y acreedores de Anta Manuel a la audiencia el día veinticuatro de mayo próximo a las once horas. - Alberto de Mattos Marcal, secretario. 14,5|F|68610|21,5|A

EDICTO. — Segundo Juzgado Civil, Tercera Circunscripción, cita herederos y acreedores de Jorge Gelado y Luisa Gago Cruz de Gelado. Comparendo: Junio dieciocho, once horas. Pedro José Messina. Secretario. 17|5|F|69444|26|5|A

EDICTO. — Juez Civil de Rivadavia cita herederos y acreedores Enrique Eloy Toro, comparendo nueve de junio próximo, doce horas. Autos Nº 432. Francisco D. Simón. Secretario. 17,5|C|213|28|5|A

EDICTO. — Juez Décimo Tercer Juzgado Civil, cita herederos y acreedores de Ramón Rito González, comparendo 7 de junio próximo doce y treinta horas. Rodolfo C. Adam. Secretario. 17,5|C|54|28,5|A

EDICTO. - Juez Civil de Rivadavia cita herederos y acreedores "Carmen Felipe Salomón", comparendo dieciocho de junio próximo, once horas. Autos 653. - Francisco D. Simón. Secretario. 13,5|F|68596|26,5|A

EDICTO. — Juez Tercer Juzgado Civil General Alvear, cita y emplaza herederos y acreedores de Luis Francisco Goldar, comparendo 16 junio proximo diez horas. Alberto De Mattos, Secretario. 17|5|F|69449|1|6|A

EDICTOS SUCESORIOS. — Juez Octavo Civil cita herederos y acreedores Moises Prilusky, audiencia catorce junio próximo, doce horas. Expte. 40.271. Oscar Willan Tello, Secretario. 17,5|C|574|28,5|A

EDICTO. — Juez Quinto Civil cita y emplaza herederos y acreedores Vicente Angel Soler, comparendo cuatro de junio de 1976 a las doce horas. Expediente 77.227. María E. Ayora, Secretaria. 17,5|C|980|26|5|A

EDICTO. — Juez Sexto Jdo. Civil, Secret. Nº 6, cita herederos y acreedores de Fernando Luis Fiorio, comparendo trece de junio proximo a las once horas. Expte. Nº 84.371. Mendoza, 11 de mayo de 1976. Alberto J. Sacchi Yori. Secretario. 17,5|C|969|28,5|A

EDICTO. — Juez Quinto Civil cita y emplaza herederos y acreedores Lucía Melatini de Luconi, comparendo: Treinta y uno mayo 1976, diez horas. Expediente Nº 77.047. María E. Ayora. Secretaria. 19,5|C|133|31,5|A

EDICTO. — Juez Tercer Juzgado Civil, cita herederos y acreedores de Miguel José Castillo, comparendo veintidos de junio proximo, doce horas. Arnaldo Andrés Frigerio. Secretario. 19,5|C|373|6|6|A

EDICTO. — Juez Décimo Primer Juzgado Civil cita herederos y acreedores de Román Argüello, comparendo dia veintiuno de Junio próximo, once horas. Juan Carlos Pusbla. Secretario. 19,5|C|182|2|6|A

EDICTO. — Caja de Seguro Mutual Ley 1828, cita cinco (5) días beneficiarios María Esther Dominguez de Ramón, para reclamos derechos seguro mutual. Carlos R. Nanclares, director gerente interino. 19,5|C|523|23,5

EDICTO. — Caja de Seguro Mutual Ley 1828, cita cinco (5) días beneficiarios Marcelino Morales Oliva, para reclamos seguro mutual. - Carlos R. Nanclares - Director gerente interino. 19,5|C|532|23,5

EDICTO. — Caja de Seguro Mutual Ley 1828, cita cinco (5) días beneficiarios Estanislao Segundo Isaac Moreno Cano, para reclamos derechos seguro mutual. - Carlos R. Nanclares - Director Gerente Interino - Caja de Seguro Mutual.

EDICTO. - De remate. Juan Carlos Vila, martillero público, matrícula Nº 979, orden Cuarto Juzgado Civil, autos 70.295, caratulados: "U.T.M.A. Coop. Cred. Ltda. c/Nicolina Meo de Celeste y Ot. Ej. Hip.", 3 de junio próximo, once horas, frente Secretaría Tribunal. Palacio Justicia, Piso 2º, rematará inmueble ubicado departamento Junín, Mendoza, distrito 3 Acequias, calle La Virgen s/n., constante, superficie de "cuatro hectáreas, cuarenta áreas, setenta y cinco metros, diecisels decímetros cuadrados". Límites y medidas: Norte, con Antonio Ventura en 401,65 cms.; Sur, con Francisco Giagnoni, en 402,90 cms.; Este, con calle La Virgen en 117,35 cms.; Oeste, Eliseo Estévez en 104,15 cms. Inscripciones: Propiedad Raíz, 7194 Fs. 485 T. 47, Junín, nombres Nicolina Meo de Celeste, Josefa Estela Celeste, Cristina Celeste, Guillermo Pedro Celeste, Vito Celeste, Hugo Celeste y Pascual Raúl Celeste. Padron Territorial, 4737. Irrigación, Padrón General 79081-PP-103. Plano 485 C/A Código 2318, Junín. Derecho definitivo, totalidad de la propiedad. Seguro Agrícola, padrón 19767. Deudas: Contribución Directa años 1968/75, $ 5.986,79, al día 15-4-76. Seguro Agrícola, pesos 852,51. Juicio autos 8193, Juzgado de Paz 3ª Circunscripción Judicial. Irrigación, años 1971/74, Plan Pago M-62, resolución 1632/74, año 1975, $ 1.744,12; Rec. 75%, $ 1.308,09 y año 1976, $ 7.278,36, total $ 10.330,57, año 1976, sujeto a reajuste y recargos. Gravámenes: Una hipoteca 1er. grado, favor Unión de Talleres Mecánicos y Anexos, Coop. de Crédito Ltda., p$ 268.417,30; embargo de autos Exp. 70.295, 4º Juzgado Civil y Exp. 5.079, caratulados: "Carlos Lulián Williams S.A.C.I.F. c/Pascual, Raúl y Vito Celeste p/Ej. Prend.", ante el 10º Juzgado Civil. Mejoras: Posee una casa habitación modesta de adobes, con 3 habitaciones, un comedor "galería" cerrada con vidrios, pisos portland, cocina, techos de caña y barro, pequeño parral, sin agua potable, posee conexión eléctrica. Actualmente habitada por una familia, segun acta Fs. 67 Vta, y 68 de autos, en carácter de contratista y mensualizados. Con respecto al viñedo actualmente ha desaparecido por falta de atención de trabajos de cuidado y mantenimiento y retiro de alambres. Base: $ 143.841, el 70% del avalúo y al mejor postor, seña 10%, comisión 3%, dinero en efectivo acto de la subasta, resto una vez aprobada la misma. Títulos agregados expediente, donde podrán ser consultados, no admitiéndose reclamo ni cuestión alguna, con posterioridad al remate por falta o defectos de los mismos. Fotocopias plano aprobado Consejo Loteos e Irrigación. Notificación: Por este se notifica acreedor hipotecario y todo aquel que se considere con derechos para que ejerzan los mismos. Informes: Secretaría Tribunal y/o domicilio martillero, Colón 251, Ciudad. Juan Carlos Vila L. Martillero público. Mat. 979. 12,5|C|417|26|5|A

EDICTO. — Juez Civil de Rivadavia cita herederos y acreedores Onofre u Onofrio o Juan Onofrio Millán y Cruz Filomena Millán de Gómez, comparendo cuatro de junio próximo, diez horas. Autos 707. - Francisco D. Simón, secretario.

LINDOR COVAS por WALTER CIOCCA

CORREO ARGENTINO Mendoza
Concesión Nº 47/Dto. 8º
Franqueo a Pagar
Concesión Nº 228
Tarifa Reducida

LOS ANDES

MENDOZA — Miércoles 19 de Mayo de 1976 — Año XCIV — Núm. 31.278

Independiente y Boca, el partido del sábado

Con la asistencia de 16 consejeros se reunió anoche el consejo directivo de la Liga Mendocina de Fútbol. Lo hizo con la presidencia del señor Francisco Coccioni y en primer término se aprobó el siguiente programa de partidos: primera "A": sábado 22, Independiente Rivadavia vs. Boca Juniors, a las 16.15; domingo 23, Argentino vs. Gimnasia y Esgrima; Guaymallén vs. Palmira; Luján vs. Andes Talleres (en la cancha de Gimnasia y Esgrima); y San Martín vs. Huracán Las Heras, a las 16.15. Los clubes Godoy Cruz y Maipú, por intermedio de sus consejeros, solicitaron verbalmente jugar el martes 25 del corriente el partido que tienen asignado. El consejo directivo resolvió que dichos clubes deberán presentar la nota respectiva solicitando se programe para el 25 dicho encuentro, antes de mañana a las 20.

En primera "B" la programación aprobada es la siguiente: Chacras de Coria vs. Platense (en la cancha de Luzuriaga); Villa del Parque vs. Rodeo del Medio (en la cancha de Jorge Newbery); Murialdo vs. Lavalle; San Roque vs. Obrero Demaco; Gutiérrez vs. Jorge Newbery; y Fray Luis Beltrán vs. Mayor Drummond, desde las 16. En esta división, los clubes —de común acuerdo— deberán solicitar cambio de programación para jugar el martes mediante nota antes de mañana a las 20.

La comisión de interpretaciones elevó un despacho en el cual Boca Juniors se incluye como cancha del Gran Mendoza. El consejo aprobó dicho despacho.

Independiente Rivadavia comunicó mediante una nota, que resolvió instituir el Día del Club en ocasión de jugar el sábado próximo con Boca Júnios abriendo la 10ª fecha.

Leonardo Murialdo denunció al club Luzuriaga de utilizar un bono contribución como entrada general para tener acceso a su cancha. El consejo resolvió que esa nota denuncia pase a la comisión de investigaciones con copia al tribunal de penas.

También Leonardo Murialdo elevó otra nota que promovió un largo debate. Se refiere a sus reiterados pedidos —según la nota— efectuados al consejo directivo para que su cancha no sea utilizada, en razón de que es cedida al Instituto Leonardo Murialdo. El consejo directivo, por opinión mayoritaria, consideró la nota agraviante por los términos que se emplean en ella, y dispuso elevarla al tribunal de penas.

Tribunal de Penas

Primera división, Gimnasia y Esgrima vs. Godoy Cruz: amonestar al jugador Oscar E. Haack (Gimnacia Esgrima), por tomar el balón con la mano en forma reiterada.

Lujan vs. Independiente: suspender por dos partidos al jugador Juan R. Florit (Luján) por jugada brusca.

San Martin vs. Luján: suspender por cuatro partidos al jugador Leopoldo Muniategui (Lujan), por jugada brusca y por ser segunda reincidencia.

Andes Talleres vs. Gimnasia y Esgrima: suspender por un partido al jugador Carlos Ramírez (Gimnasia y Esgrima), por falta de respeto al público.

Jugadores que han llegado al límite de cuatro amonestaciones: suspender por un partido al jugador Rubén Antonigni (Boca Juniors); suspender por dos partidos al jugador Héctor A. Millicay (Huracán L. Heras) reincidente.

La proxima reunión del Tribunal de Penas se realizará el día miercoles 26 del corriente a las 16.30.

Básquetbol: el torneo "Cursi" sigue hoy

Continuará esta noche en las instalaciones de Anzorena, el torneo de básquetbol "Osvaldo Cursi". Jugarán a partir de las 20.30, Agua y Energía vs. Atenas, y a las 21.45, Anzorena vs. Guillermo Cano. El viernes seguirá el certamen en cancha de Pacífico, con los siguientes encuentros: Murialdo vs. San Martín e Israelita vs. Andes Talleres.

Los últimos diez años del básquet femenino

Mendoza rige el destino del básquetbol femenino nacional e internacional desde 1966, con la constitución definitiva en esta capital de la Federación Femenina de Básquetbol de la República Argentina (FFBRA) con total autonomía en todo el país.

En la actualidad la entidad nuclea 23 asociaciones provinciales, siendo el máximo organismo del básquetbol femenino que congrega a 17.157 jugadoras de diversos puntos del país, divididas en categorías mayores 7.638; juveniles 5.183 y de mini-básquet 4.291. Durante todo este proceso hizo que tanto en el ámbito nacional como internacional, este deporte experimentara un vuelco fundamental en estos últimos diez años, viviéndose una constante renovación de valores que dieron fin así a la denominada "maternidad" en los puestos de muchas jugadoras que eran consideradas inamovibles.

La Federación, con sede actualmente en la Mutual de Suboficiales y Agentes de la Policía de Mendoza (AMSA) cedida en forma gratuita, fue fundada en 1965 y se constituyó definitivamente en 1966 por iniciativa de la Confederación Argentina de Básquetbol (CAB), en una reunión celebrada ese año en Salta, designándose en aquella oportunidad presidente de este nuevo organismo a su actual titular mendocino, Hugo Oscar Hernández, en una asamblea de la que participaron los representantes pioneros de las entidades del básquetbol femenino de la Metrópoli, Córdoba, Salta, Jujuy y Mendoza.

Desde entonces el básquetbol femenino, tanto en el país como en Sudamérica, engrandeció su trayectoria luego de un letargado período de 14 años desde 1951.

En el orden nacional en este último decenio se realizaron nueve campeonatos argentinos femeninos fiscalizados por la FFBRA, consagrándose campeonas en cinco oportunidades distintas, las representaciones de la Capital Federal, en tres las rosarinas y una las jugadoras de Tucumán en 1968.

En el plano internacional desde 1968 se inicia un trascendental período en el básquetbol femenino nacional en la categoría mayores, al clasificarse terceras en el XII Campeonato Sudamericano en Chile. Posteriormente en 1970 se consagran subcampeonas en Guayaquil, Ecuador, en el XIII Torneo, clasificándose para participar del 6º Campeonato Mundial en Brasil. En 1972 se clasifican cuartas en el XIV Torneo en Lima, Perú, y dos años después en La Paz, Bolivia, nuevamente se consagran subcampeonas, obteniendo el puntaje para intervenir en el 7º torneo mundial de básquetbol femenino, en Colombia, al que por falta de apoyo económico registrado en estos últimos años no pueden concurrir, sucediendo lo mismo por igual motivo con las finales de los torneos olímpicos panamericanos de México en 1975, al clasificarse subcampeonas en el denominado torneo extra de Río Bamba, en Ecuador.

Durante este período de disputas internacionales, tras lograr las basquetbolistas argentinas un mayor perfeccionamiento técnico, obtienen como resultado ubicar a nuestro país en el marco privilegiado en el continente sudamericano con resonancia en Europa.

Cabe destacar que con la aplicación de nuevas técnicas desde 1966 merced a los amplios conocimientos del profesor argentino Pedro Bátiz, como así también del equipo de preparadores que integra, el básquetbol femenino logra de esta forma igualar su capacidad a la del básquetbol masculino nacional.

En cuanto a la actividad futura internacional el seleccionado nacional deberá concurrir en septiembre del corriente año al XVI Campeonato Sudamericano juvenil a realizarse en Venezuela.

Finalmente esta provincia el próximo mes de julio será sede del tercer campeonato argentino femenino juvenil de básquetbol.

Fernández y Almirón hoy en el Luna Park

BUENOS AIRES, 18 (Télam). — Jacinto Fernández y Alberto Almirón serán los protagonistas de la pelea de fondo de mañana que se llevará a cabo en el estadio "Luna Park" que será televisada por Canal 11.

Como preliminares, habrá tres combates a cargo de púgiles aficionados.

Fernández, santafesino, 23 años, tercero entre los medianos livianos, se inició profesionalmente en 1974. Su campaña es de 18 combates, de los que salio airoso en 16 (10 antes del límite), empatando en uno y perdiendo en el restante, frente a Pedro Bazán, del cual después se desquitó. Entre sus vencidos figura Hugo Obregón y dos veces el campeón argentino de la categoría, Esteban Osuna. Tiene pegada y buenas aptitudes técnicas.

Almirón, comprovinciano de Fernández, 25 años, clasificado séptimo por la Federación Argentina de Boxeo, pelea como profesional desde 1972. Como su contrincante, ha realizado 18 peleas, pero sus logros son mucho menores, ya que solo ganó 5, empatando 7 y perdiendo las otras 6. No obstante, entre sus vencidos está nada menos que Norberto Cabrera, a quien le quitó el invicto Juan "Yanni" García.

Mutual de ex boxeadores

Hoy, festival artístico pro casa del boxeador

Los que fueron grandes figuras del pasado boxístico mendocino, ahora dirigiendo la Mutual de Ex Boxeadores Mendocinos, harán realizar hoy, desde las 21.30, un festival artístico en la sala del Teatro Independencia de nuestra Ciudad. El acto, que servirá para recaudar fondos para la Casa del Boxeador, contará con la intervención del conjunto de baile de Chile, el conocido cantante Johnny Trinidad, Guillermo Murúa, Dos para el Folklore, humoristas y otros artistas de nota que colaborarán en este festival propiciado por nuestros ex boxeadores.

Se invitó a concurrir a los aficionados del deporte en general.

Los precios fijados para el festival son los siguientes: platea alta y baja, 150 pesos; tertulia y paraíso, 50 pesos.

Farmacias de turno en la región de Cuyo

PROVINCIA DE MENDOZA

Capital. — Hasta las 24: "Independencia", Rivadavia 426, Tel. 244186; "Libertad", Juan B. Justo 701, Tel. 214022; "San Jorge", Garibaldi 83, Tel. 243652. Día y noche: "El Mercado", Las Heras 301, Teléf. 256638; "Modelo", Martín Zapata 302, Tel. 218070; "Fratea", Videla Correas 402, Tel. 214896.

Policlínico Fleming: Tel. 241810 y 245792.
Hospital Central: Teléfonos: 248600, 240063 y 245187.
Hospital Emilio Civit: Tel. 250000 y 216320.
Hospital Ferroviario: Tel. 252600.
Hospital El Carmen: Tel. 220279 y 220803.
Servicio Sacerdotal Nocturno: de 21.30 a 6.30, Tel. 255654.
División Bomberos: Tel. 244888.
Comando Radioeléctrico de la Policía: Teléf. 244444.

Godoy Cruz. — Hasta las 24: "Americana", San Martín Sur 19, 221316; "París", Pellegrini 1247, teléfono 290556; "Virtudes", Paso de los Andes 356, Tel. 221483. Día y noche: "Chester", San Martín 2066, Tel. 291230; "Del Oeste", Derqui 194, Tel. 221601; "La Purísima", Joaquín V. González 775, Tel. 225008.

Las Heras. — Hasta las 24: "Pati", Burgos 155, teléfono 251343; "El Plumerillo", Independencia y Chacabuco. Día y noche: "Paz", San Martín 602, teléfono 251616.

Guaymallén. — Hasta las 24: "Litvin", Adolfo Calle 1052, Tel. 241004; "Belgrano", Godoy Cruz 1204, teléfono 258821; "Pedro Molina", Pedro Molina 311, Tel. 256021. Día y noche: "Muria", Remedios Escalada 1377, Dorrego; "Guaymallén", Bandera de los Andes 4184, Tel. 260632; "Rodeo", Carril Nacional 6085, Rodeo de la Cruz, Tel. 17.

San Martín. — Hasta las 24: "La Colonia", 25 de Mayo 40, Tel. 21194. Día y noche: "Sarmiento", avenida España 29, Tel. 21132.

Luján de Cuyo. — Día y noche: "Rodríguez", San Martín 400, Tel. 980741 y 980708.

Maipú. — Día y noche: "Rauek", San Martín 402, teléfono 972424.

Gutiérrez. — Hasta las 24: "Seguí", Maza 213, teléfono 972305. Día y noche: "Berra", Ozamis 471, Tel. 972605.

Junín. — Día y noche: "Del Carmen", Mitre 256, teléfono 33.

Rivadavia. — Día y noche: "Rivadavia", San Isidro 740, Tel. 42454.

La Paz. — Día y noche: "Cuesta", Sarmiento y San Martín, Tel. 21.

Tunuyán. — Día y noche: "Pellegrini", Pellegrini 165, Tel. 2519.

Tupungato. — Día y noche: "Tupungato", Belgrano 384, Tel. 8145.

Eugenio Bustos. — Día y noche: "Santa Teresita", San Martín 302, Tel. 3.

La Consulta. — Día y noche: "Luarca", San Martín 242, Tel. 11.

Santa Rosa. — Día y noche: "Santa Rosa", Ruta 7 sin número, Tel. 27.

Las Catitas. — "San Andrés", Ruta 7 s/n.; "Las Catitas", av. Eulalia Calderón s/n.

La Dormida. — "La Ruta", Ruta 7 s/n.; "Del Pueblo", av. Remo Falciani s/n., Tel. 22.

Villa Atuel. — Día y noche: "Tonn".

San Rafael. — Día y noche: "Mitre", Hipólito Yrigoyen 267, Tel. 24123; "Italiana", Pellegrini 93, teléfono 24115.

General Alvear. — Día y noche: "Central", Bartolomé Mitre 668, Tel. 2996.

Malargüe. — Día y noche: "San Antonio", San Martín 530, Tel. 47.

PROVINCIA DE SAN JUAN

Capital. — Hasta las 24: "Arévalo", Paula A. de Sarmiento 789 Norte. Desamparados: "Sugasti", Mendoza 1107; "Sarmiento", Santa Fe y Catamarca, teléfono 28083; "9 de Julio", avenida 9 de Julio 286 Este, Tel. 20125; "Renacimiento", Cereseto 219 Tel. 22038. Día y noche: "Del Carmen", Santiago del Estero y Belgrano, Tel. 23581; "Crisol", Laprida 102 Este, Tel. 27124; "Linares", San Martín 5377 Oeste, Tel. 23081; "De Lourdes", avenida España 799 Este, Tel. 27303; "San Roque", República del Líbano 1002.

Caucete. — Día y noche: "López", Diagonal Sarmiento 898, Tel. 61070.

Pocito. — Día y noche: "De Luján", Ingeniero M. Zalazar s/n., Tel. 69.

25 de Mayo. — Día y noche: "Balmaceda".

Albardón. — Día y noche: "Nelson".

Jáchal. — Día y noche: "El Cóndor".

PROVINCIA DE SAN LUIS

Capital. — Día y noche: "Pasteur", Junín 974, Tel. 2990; "Randazzo", Colón 1242, Tel. 2360; "Busso", Constitución y 25 de Mayo, Tel. 4328; "San Eduardo", Sucre y Miramar, Tel. 2921.

Ciudad de Mercedes. — Día y noche: "Santa Teresita", avenida 25 de Mayo 402, Tel. 2368; "Mitre", avenida Mitre 1101, Tel. 1558; "Díaz", Juan B. Justo 481, teléfono 2287.

Mac Kay ganó el torneo de ajedrez "Segal"

La Federación Mendocina de Ajedrez dio a conocer las posiciones finales de los torneos de primera y 3ª categorías. En primera por el torneo "José Segal" fueron las siguientes: zona "A", 1º), D. Mac Kay; 2º), J. Romero, luego se colocaron, E. Arnold, F. Vericat, R. Mavrich, A. Forestani, J. Nievas, A. Pedro, A. Alonso, R. Yanzón, y A. Dimov. En zona "B", 1º), E. Najurieta; 2º), A. Pueo, luego, M. Pereyra, J. Fernández, J. Fogliati, C. Llamas, C. Bellini, J. Abraham, A. Cadeval y J. Moyano.

En tercera, el triunfo correspondió a Dante Irrutia, que eliminó por sistema a O. Alonso. El tercer puesto fue igualado por A. Porcel y E. Huetagoyena.

Se oficiará una misa en memoria de Gavasci

El club "Carlos J. Garelli" de Villa Marini, hará oficiar mañana a las 20 una misa en memoria de Francisco Domingo Gavasci, fallecido recientemente. El oficio tendrá lugar en la iglesia de Nuestra Señora de Fátima, ubicada en Joaquín V. González 120 de Godoy Cruz.

En Maipú

El 22 y 23 habrá un torneo de atletismo

Los días 22 y 23 del corriente, se efectuará el torneo atlético denominado "Día de la Patria", en el Centro Municipal de Deportes y Recreación de la Municipalidad de Maipú.

Participarán los mejores atletas de las provincias de San Luis, San Juan, Mendoza y de la República de Chile. A los chilenos los representará una delegación del club Atlético de Santiago.

Entre el 15 y 16 del corriente se llevará a cabo un certamen con carácter de selectivo, para determinar los atletas que representarán a Mendoza.

Para tratar temas relacionados a la organización de la prueba se realizó una reunión en la Municipalidad de Maipú, presidida por el intendente, mayor Elio Heber Sosa. Asistieron además funcionarios y empleados de la comuna, que integran distintas comisiones de trabajo.

Participaron también el presidente de la Federación Atlética Mendocina, un representante de la Universidad Nacional de Cuyo, del Instituto de Educación Física, de YPF, de la Agrupación Atlética Mendocina, ex deportistas y profesores de educación física.

San Rafael

El torneo de la. "B" se iniciará el 22

SAN RAFAEL. — El 22 dará comienzo el certamen oficial que organizó la Liga Sanrafaelina de Fútbol, para la división primera B.

Esta medida de aplazar la fecha de iniciación, ha sido a consecuencia de que la mayoría de los clubes que intervendrán en dicho certamen, deben afrontar una serie de problemas. Los más candentes es de condicionar sus respectivos campos de juego, lo que se espera estén debidamente adecuados a las exigencias para la fecha antes mencionada.

No obstante este aplazamiento, el consejo directivo procedió a la preparación del programa de partidos, correspondiente a las dos zonas, en que ha sido dividido el torneo, dado el alto número de participantes.

En la zona "A", primera fecha, jugarán: Quiroga con Cuadro Benegas; Balloffet - El Tropezón; San Martín - Don Bosco y El Nihuil con Los Claveles. Por la "B": Las Malvinas enfrentará a La Llave; Colonia Elena - Calle Larga y El Porvenir - Cuadro Nacional.

No intervendrán esta temporada en este certamen, los clubes Los Campesinos, El Salvador y La Vasconia, que no han registrado su debida inscripción, aduciendo múltiples factores adversos, entre ellos, el deficitario estado financiero de cada una de las entidades, que no les permitirá hacer frente a los gastos que generará la participación de sus equipos en dicho torneo.

Pelota a paleta

La Federación Mendocina de Pelota a Paleta, mediante un comunicado de prensa dio a conocer las posiciones finales de los distintos torneos interclubes.

En el club Social Maipú, resultó 1º el binomio Benito-Quijano. Respecto al gran premio de clubes la tabla es la siguiente: 1º Gimnasia y Esgrima, 21 puntos; 2º Social Maipú, 19; 3º San Martín, 18 e Y.P.F., 17. El torneo Vendimia fue ganado por Carlos Neme y Salvador Manduca. El torneo Ramón Urzay fue ganado por Alfredo Quijano y Carlos Neme.

Aniversario de Guaymallén: Espínola ganó la maratón

Con motvio de cumplir el departamento de Guaymallén, 113 años de existencia, la Comuna dispuso realizar diversas actividades deportivas cuyos resultados fueron éstos:

Fútbol: 1º) categoría "A", Municipalidad de Guaymallén. 2º) Las Heras; categoría "B", 1º) Las Heras, 2º) Guaymallén. Básquet: 1º) Capital 2º) Guaymallén: en femenino cadetes: 1º) Guaymallén, 2º) Las Heras; Vóley: 1º) Las Heras, 2º) Guaymallén; Handbol: 1º) Guaymallén 2º) Las Heras; Bochas: 1º) categoría "A" Guaymallén, 2º) Capital; en "B", 1º) Godoy Cruz, 2º) Guaymallén.

Se disputó la maratón en 10 kilómetros con 36 participantes, con estos resultados: 1º) Leandro Espínola (Palmira), 2º) Walter González (San Juan), 3º) Alfredo Maravilla (Palmira), 4º) Jesús Osorio (Tunuyán), 5º) Oscar Narváez (Las Heras) 6º) Jorge García (Las Heras), 7º) Aurelio Carrizo (SUPE), 8º) Tito Mansilla, 9º) José Díaz (Tunuyán) y 10º) Gustavo Gil (ENET). La clasificación por categorías, fue la siguiente: mayores federados: 1º) Leandro Espínola; mayores libres: 1º) Jesús Osorio; menores libres: 1º) Oscar Narváez; juveniles libres: 1º) Walter González y veteranos "B", 1º) Bernardo Pueblo.

Novedades del fútbol

Guerrero titular "Azul". San Martín aún sin DT

En Gimnasia vuelve Osvaldo Mesa

En la práctica efectuada ayer por el plantel superior de Gimnasia y Esgrima, participó activamente en la misma el marcador de punta Osvaldo Ernesto Mesa, totalmente restablecido de la lesión que le impidiera jugar en los últimos compromisos del "Lobo".

También trabajó Francisco José Vicino, aunque acusando ciertas molestias, por lo que no es segura todavía su reaparición.

D.T. "Albirrojo": sin definición

Anoche se reunió la comisión directiva de Atlético San Martín para considerar el candente problema de la designación del responsable de conducir técnicamente el plantel superdirectiva "Albiroja" no se expidió al respecto y resolvió pasar a cuarto intermedio hasta ayer. Como es sabido, hay distintas corrientes en el núcleo directivo y una fracción se inclina por la designación de un técnico de predicamento en el consenso futbolístico nacional, barajándose el nombre de Osvaldo Juan Zubeldía, entre otros. La otra fracción sustenta el criterio de que la designación sea sobre un profesional del ambiente local, conocedor del plantel y medio futbolístico, contando con las mayores y mejores posibilidades. Pastor Acosta Barreiro, a cargo del conjunto de Godoy Cruz, y de Sergio Abel Vázquez, que actualmente trabaja en Palmira.

Sensible baja deberá soportar Boca Júniors en su compromiso ante Independiente Rivadavia. Rubén Luis Antonigni fue suspendido por una fecha.

Bayón lesionado

Hugo Bayón, el excelente defensor de Andes Talleres, que resultó lesionado el domingo último frente a Deportivo Maipú, no asistió al entrenamiento del plantel "Azulgrana". Bayón está afectado en un codo y sólo el viernes el médico del plantel dictaminará si está en condiciones de actuar frente a Luján.

Ugliardi con gripe

En pleno proceso gripal, el arquero Norberto Ugliardi no participó de la sesión de parte física que dirigió el profesor Oruez en Atlético Argentino.

El resto del plantel, incluido el volante Raúl Zolorza, que no jugó el domingo, lo hizo en forma normal.

Totalmente restablecido de su lesión, participó de la práctica del plantel de Gimnasia y Esgrima, el aguerrido marcador de punta, Osvaldo Ernesto Mesa

Cumplió Martínez

Con el partido frente a Deportivo Guaymallén, cumplió la sanción impuesta por el Tribunal de Penas, el volante Alberto Julián Martínez, de Huracán Las Heras.

Esta reaparición, sumada a la de Rafael Giardini, significa un aporte de significación para el plantel de "Cholo" Converti, que debe soportar la baja de Héctor Alfredo Millicay, suspendido por 2 fechas por el tribunal punitivo.

Reapariciones "Cruzadas"

Cumplidas las dos fechas de suspensión impuestas por el Tribunal de Penas, reaparecerá en Deportivo Maipú el habilidoso Pedro Norberto Palazzo. La otra probable reaparición podría ser la de Raúl Oscar Galeassi, si se repone totalmente del desgarro que le impide jugar. Galeassi cuando se exige físicamente, se resiente de su lesión.

Variantes "Jarilleras"

Cumplida la pena que le aplicara el tribunal punitivo de la Liga, está en condiciones de reaparecer en la formación titular de Atlético Palmira el eficaz defensor Gerardo Rufino Molina.

Otra reaparición podría ser la de Miguel Angel Villegas, jugador de la institución que se reintegra luego de su fugaz paso por Vélez Sársfield. Para que pueda actuar el citado elemento se espera la habilitación de la A.F.A.

En lo que hace a los punteros Bolaños y Piedrabuena, ambos viajaron a Buenos Aires y Junín, respectivamente, a solucionar problemas con sus respectivas entidades de origen.

Cumplida la sanción impuesta por el tribunal punitivo de la Liga Mendocina de Fútbol, reaparecerá en Deportivo Maipú Pedro Norberto Palazzo. Valioso aporte.

El remplazante de Antonigni

Rubén Luis Antonigni no podrá jugar ante Independiente Rivadavia, ya que deberá cumplir una fecha de suspensión, al haber acumulado cuatro tarjetas amarillas.

El director técnico de Boca Juniors, Humberto Merlo, no ha decidido aún quién será su remplazante, ya que Eduardo Mansilla, está lesionado y no se sabe si podrá jugar.

Guerrero de titular

La última incorporación al plantel de Independiente, Eduardo Alberto Guerrero será el titular de la casaca "Azul" número 11, en el importante encuentro frente a Boca Juniors.

En otro orden de cosas, trascendió el interés de Deportivo Argentino de San Rafael, por 2 importantes jugadores del plantel de Independiente. Uno de ellos es José Basilio Spitalieri y el otro es un renombrado elemento que hace algunas fechas que no juega, pese a que cumplió ya una suspensión que le aplicara el Tribunal de Penas de la Liga.

Reunión en Godoy Cruz

Esta noche a las 20, en Güemes 36, de Godoy Cruz, se llevará a cabo una reunión entre la comisión directiva de Godoy Cruz Antonio Tomba e integrantes de las distintas subcomisiones.

La realización de dicho acto es para reconocer la labor desplegada por las subcomisiones y los excelentes resultados obtenidos en las distintas disciplinas.

Como cierre de dicha reunión se servirá una comida a la criolla.

Ontiveros sin problemas

El señor Musri, que es el presidente de la subcomisión de fútbol del club Andes Talleres, informó oficialmente a LOS ANDES que el director técnico del plantel superior, señor Francisco Manuel Ontiveros, cuenta con el respaldo de los dirigentes en razón de que realiza con honradez y verdadera dedicación su trabajo al frente del equipo. Reconoció el directivo "Azulgrana" que luego del partido del domingo, con Deportivo Maipú, Ontiveros se sintió preocupado, pero que rápidamente encontró la comprensión de los miembros de la subcomisión de fútbol que respaldan su trabajo, porque día a día se brinda por el mejoramiento del equipo. De esta manera queda en claro, según la palabra oficial del señor Musri, que "Pancho" Ontiveros

Máximo apoyo y total respaldo de la subcomisión de fútbol de Andes Talleres, para el director técnico de los planteles superiores "Azulgranas", Francisco Manuel Ontiveros.

tiene el máximo apoyo y el total respaldo. Se aclaró, finalmente, que el técnico es el único responsable de los cambios que se realizan cuando él lo dispone, como ocurrió el domingo cuando dispuso el ingreso de Juan Carlos Cuevas

La lesión de Olmos

Olmos, el funcional jugador de Luján, que juega donde le pidan, y que generalmente lo hace con gran acierto, está lesionado. Presenta un golpe en el tabique nasal y por prescripción médica no podría integrar el domingo la formación "Granate" frente a Andes Talleres

Amistoso

Anunció el titular de Godoy Cruz, señor Mariano Gonzalez, que el próximo 25 se disputará un encuentro amistoso en sus instalaciones, entre el primer elenco "Bodeguero" y Desamparados, de San Juan, o Instituto, de Córdoba.

Como se sabe, el equipo puntano está primero en el torneo norteño, en tanto que los cordobeses se mezclan con Talleres y Belgrano en los puestos de honor de los torneos de la ciudad mediterránea. Las gestiones se hallan adelantadas y se aseguró que uno de los dos elencos citados jugará el día señalado. Si fracasan se tratará de concertar el cotejo oficial con Maipú, para el martes.

Club Platense

El club Platense de San José, informó que dispuso designar al señor Alberto Condori preparador físico de los planteles de primera, cuarta y quinta división "B". Asimismo confirmo como director técnico de esos planteles al señor Angel Ledesma.

Importancia del combate Corro - Cabrera

BUENOS AIRES, 18. (NA). — La derrota que sufrió el campeón argentino de los medianos, Rodolfo Rosales, anteanoche en Catamarca frente al salteño Hugo Trujillo, le otorgó al combate que sostendrán aquí el viernes Hugo Corro y Norberto Cabrera un carácter relevante.

Esto es, Rosales, que se adjudicó el título en diciembre último cuando derrotó a Carlos Bogado y que luego fue vencido por nocaut por Norberto Cabrera —anunció en Catamarca que el que le infligió Trujillo fue su último traspié en el deporte de los puños por cuanto había decidido abandonar el boxeo.

Corro y Cabrera por tratarse de los púgiles ubicados en las posiciones primera y segunda —respectivamente— de la calificación argentina de la categoría, son, en consecuencia, quienes mayores posibilidades tienden de acceder al título que proximamente dejará vacante Rosales.

Guía deportiva

Básquetbol

Mañana en el estadio Pacífico, se jugará la segunda final del torneo oficial de básquetbol de primera división "C". Lo harán a partir de las 20.45, Godoy Cruz vs. Atlético Palmira.

El domingo continuará el torneo de básquetbol femenino "Isaác Barchilón" y "Aniversario" para las categorías cadetes y juveniles. Jugarán: a las 10 horas, P. Molina vs. Agua y Energía, en cadetes; 11.30, P. Molina vs. Murialdo, en juveniles; 16, Y.P.F. vs. Regatas, en cadetes; 17.30, Y.P.F. vs. Agua y Energía, en juveniles.

Los últimos resultados fueron los siguientes: Y.P.F. 24, Murialdo 14; P. Molina 29, Regatas 25, en juveniles y Regatas 24, U.N.C. 20 e Y.P.F. 36, P. Molina 27, en cadetes.

Hándbol

El sábado continuará el V Torneo "Vendimia" de hándbol. El programa será el siguiente: Gimnasia y Esgrima vs. Universitarios, C. Cultural Nº 1 vs. Rodeo del Medio, en cancha Gimnasio Municipal Nº 1; D. Maipú vs. U.T.N.; San Lorenzo vs. Regatas y Municipalidad de Maipú vs. O.S.N., en cancha de Deportivo Maipú.

Minibásquetbol

La comisión de minibásquetbol femenino realizará hoy a partir de las 19.30, una reunión conjunta con los presidentes de clubes que participarán en el torneo "Vendimia", como también con todos los monitores, directores técnicos y representantes de equipos. La misma tendrá lugar en calle Barcala 435 de ciudad.

Tenis

Con motivo de cumplir 35 años de actividad los tenistas Roberto Hertlein y Orlando Girelli serán motivo de un agasajo por parte del San Rafael Tenis Club este fin de semana. En la oportunidad ha sido programado un petit torneo de tenis con la participación de los nombrados. Posteriormente se le hará entrega de un recuerdo a los destacados tenistas.

Vóleibol

Mañana continuará el torneo oficial de vóleibol. Jugarán en cancha de Maipú 18.30 M. Maipú vs. Bonetti, en cadetes femenino y masculino.

Patín

El equipo de hóckey sobre patines "Radar", se clasificó campeón del torneo comercial de la especialidad, al igualar el segundo partido final con Estrella Española. El primer encuentro fue ganado por el conjunto campeón.

Informó la Federación Mendocina de Patín, que mañana se reanudará el campeonato oficial de hóckey para las distintas divisiones.

Un concurso de pesca deportiva habrá el domingo

El domingo próximo, se realizará un concurso de pesca del pejerrey en las instalaciones de Rivadavia en el Carrizal. Es organizado por los clubes Martín Pescador, El Pelicano y Rivadavia, con el auspicio de Clubes de Pesca Deportiva. El concurso tendrá puntaje para el campeonato mendocino de pesca. Se informó que el reglamento exige a los embarcados en botes o lanchas, que ofrezcan un mínimo de seguridad. Además, todo participante deberá estar munido del permiso de pesca deportiva de la provincia y el correspondiente salvavidas.

Ajedrez

CARACAS, 18 (Télam-AFP). — El gran maestro argentino de ajedrez, Julio Bolbochan, llegó anoche a Caracas contratado para enfrentar al seleccionado local de la especialidad que participará en el próximo certamen mundial universitario, que se efectuará en esta capital en agosto próximo.

Viajes ESTUDIANTILES
TARIFAS Y PLANES EXCLUSIVOS
TURISMO SENDAS ESPEJO 415 - TELEFONO 257963

Programas de Radios y TV

Ofrecemos a continuación los programas de acuerdo con el detalle que nos han suministrado las respectivas teleemisoras

Canal 7 - Mendoza

12.15 Chart de ajuste con música selecta.
12.25 Apertura y santoral.
12.30 Meteoro.
13.00 Noticiero 7 primera edición.
13.30 Matinée primera sección: "Tierras bravas", con Peter Finch, Ronald Lewis, Maureen Swanson, David McCallum.
15.30 Matinée segunda edición: "Mirad los lirios del campo", con Silvana Roth, Francisco de Paula, Irma Cordova.
17.30 Esta hora que vivimos.
18.00 El show de Los 3 Chiflados.
19.00 El show de Bug Bunny.
19.20 La gente del mañana.
20.00 Esto es cultura.
20.30 Noticiero 7 segunda edición
21.00 La mujer policía.
22.00 Los novatos.
23.00 El mundo en guerra.
24.00 El super-agente 86.
0.30 Palabras para recordar - Secret. Medios Comunic.

Canal 9 - Mendoza

12.30 Noticiero en directo.
13.30 La hora de Andrés.
15.00 Cine para la familia.
17.00 Supervivencia.
17.30 Julieta y los chicos.
18.00 Capitán Escarlata.
18.30 Misión submarina.
19.00 Valle de pasiones.
20.00 Detectivo millonario.
21.00 Noticiero Nueve.
22.00 Humor con Landrisetna.
22.15 Las calles de San Francisco.
23.15 Porcelandia.